頭條郵政局掛號認爲新聞紙可郵寄 第九卷第二百七十四號 中華民國十八年九月廿四日第三種郵政特准掛號

北方時局仍保持現狀
馮閻兩部下均無戰意

(北平二十四日電通電) 據可靠消息馮玉祥軍現在軍費食糧武器等項極度缺乏到底與寧軍無對抗能力一方面閻錫山麾下之晉軍亦不活動取觀蚌相持故事之情勢南方之擾亂殆不能波及北方觀其形勢北方時局可以保持現狀

馮系要人已連袂抵寧

(南京二十四日聯合電) 馮玉祥派要人劉郁芬劉驥張萬等與賀耀祖一同於本日(二十四日)午後二時蒞寧預定明晨謁見蔣介石報告第二集團軍編遣進行情狀同時將第二集團軍對於張發奎等之反政府運動全無關係始終保持擁護中央之態度加以說明

(南京復旦電) 于右任熊斌劉郁芬賀耀祖敬(廿四日)午抵京當即謁蔣報告各軍近狀及陝甘災情

(北平復旦電) 劉郁芬在鄭州對人表示此行只求衣食住之解決

馮閻兩氏決定期出洋

(北平二十四日電通電) 據日昨由太原返平之逸寧代表葛光廷談話閻錫山馮玉祥兩氏不論南方時局之變動如何當於十月末赴日現正選定隨員中葛光廷亦將同行

粵總部通令嚴防反動

(上海二十四日國聞電) 粵總部通令各部隊嚴防反動樣(廿三日)晚起施行普通戒嚴粵中行因謠擠兌財廳召商業團體商維持辦法

行政會議決案

(南京二十四日復旦電) 敬(廿四日)行政會議決案(一)令青島漢口等市政府凡地方管理之港務仍應受中央主管機關所派委員指導監督(二)維持北平教育經費遵照三全大會決議原則在庚款未撥交截部前由俄款內月撥卅萬

阮玄武調第十師長

(南京二十四日復旦電) 阮玄武遜(廿三日)晚抵京謁蔣報告該師點驗情形後蔣現調阮爲第十師師長四十四師由方鼎英接充

日外相觀測中國時局

(東京二十四日電通電) 幣原外相本日在閣議報告中國時局大致略謂中國全國反蔣氣象依張發奎之宣告獨立漸次傾向惡化香港盛傳共產系之汪兆銘馮玉祥閻錫山等之反蔣聯盟已成立事實蔣氏最近大失民心之原因係由編遣裁兵與募集編遣公債失敗所致既在上海被刺旋又在寧炸燬火藥庫及軍器庫起火或謂軍官學校學生陰謀與共產系策劃似此不祥事件屢出中國時局將再度陷于混亂亦未可知云云

廣東中銀紙幣亦暴落

(廣東二十三日電通電) 張發奎宣言獨立之消息本埠禁止揭載迨昨日弛禁同時市民始知眞相因外傳新江西派與改組派聯絡以致中央銀行紙幣今早暴落一成張發奎與本埠深有係關前途如何頗饒興味

軍事參議院增加參議

(南京二十三日復旦電) 軍事參議院參議原定六人現因編遣編餘師旅長富於軍事學識經驗者極多中央爲收羅人才起見擬添充參議員名額以便位置并優予俸給俾其對於黨國多所貢獻

張發奎軍餘部竄澧州
曾在宜昌解除曹軍武裝

(漢口二十三日復旦電) 張發奎部黃振球鄧龍光兩旅均效順中央現駐宜都一帶已派員來漢向劉峙接洽劉亦派員前往慰問其餘一旅不過數千張發奎率竄湘西其先頭隊現抵澧州曹萬順部正在追擊并電何健川兵截堵不日可解決

(南京復旦電) 張發奎殘部兩團在湯溪(按湯溪在浙江省)被曹師徵棫繳械投降

(漢口電通電) 宜昌之張發奎軍頃在宜昌附近砲擊曹萬順軍所乘之江清號及其他各運艙當時死傷多數艙體並受損害五千名軍隊與軍器均被擄獲運艙亦被扣留反狀昭然查張發奎於曹萬順受合討張以前已離宜昌北潯南竄現新第一師部隊及軍艦兩隻曹萬順亦自武昌率兵出發

(又電)據可靠消息宣言反蔣獨立之張發奎軍對曹萬順軍三兩實行解除武裝而向湘退却武漢當局因張發奎宣言獨立乃在漢口郊外三十華里地方挖掘戰壕架砲防備觀現在形勢當不致激起戰爭

劉峙宴領團

(漢口二十四日復旦電) 劉峙敬(廿四日)晚宴領團報告三週內肅清張發奎部

何香凝已離港赴歐

(上海二十四日) 國聞電何香凝偕張發奎妻養(二十二日)離港赴歐

劉文輝論康藏問題

成都訊云。川康邊防總指揮劉文輝頃致署名樂愛人者一函。暢論康藏問題。原文云。愛人先生史席。奉惠書。辱以解決康藏問題相責勉。康區之事。此所謂自欺之論也。若夫有其財有其力。已而從容以言治康之策。則無論當治標本。川剛川柔。以創以因。若政若教其先後之序。績效之程。凡徵諸者舊。訪諸故將。驗諸戎事。勘諸新討。得諸官私文件。取諸四方條陳者。固已事實畢顯。無微弗明。即豪舉世聖哲。借著代籌。窃謂能加乎已知之數者蓋寡。故知康藏問題之困難。非局外所能喻。而此問題之癥結。可以斷言不在康藏之本身。乃在於康藏所託命之全中國或四川也。女輝以職責所在平居熟思審慮。粗有所明。深感於川康之靡寧。於人事與天命供有未叶。國人不諒。頗多與事實勢力不相凱切之言。而微私利者。更從而攙煽之。誣蔑之。故於答台端之書。輒泉覺縷如此。伏維亮察。專此布臆。順頌時祺

劉文輝再拜。八月三十一日。

第九軍調河北

(北平二十四日復旦電) 何成濬電調錫山將所部第九軍調彭德清輝順德之間開大致同意正商洽中日內可決定

徐源泉返防

(南京二十四日復旦電) 徐源泉敬(廿四日)由京回防劉文島奉召滬(廿三日)入京

法使定期南下

北平訊云。法使館消息。法國公使瑪泰爾。因中法越南商約問題。已定本月二十四五日離平赴京。法使館秘書歐宏樂同行。法使預定到京。與王正廷部長會晤。即赴上海出席中法兩國專門委員。均在上海出席會議。據法使館歐宏樂秘書語記者法使到滬後。即開中法越約會議。越南徵收入口貨統捐問題。此點已經法外交部氏工商三部核定。預料中法會議再開二三次。即可將中法越商約正式簽字。

湘軍閻仲儒兵復桑植

(上海廿四日國聞電) 湘閻仲儒養(二十二日)午克桑植賀龍洪家關咸溶聲逃所部情形

劉鎮華由楊村回平

(北平二十四日復旦電) 劉鎮華養(廿三日)晚由楊村回平次日謁何

孫良誠部移駐荊紫關

(天津二十五日國聞電) 張發奎部逃湘黃振球在漢尚未赴宜劉峙孫良誠部移駐荊紫關鄂已派隊駐襄樊要隘可無虞

孫連仲代理甘省主席

(太原二十三日復旦電) 甘肅主席劉郁芬出差一時不能即返其職務現由青海主席孫連仲代理至青海主席則由第八路副指揮馬樹勛代理

不孝

顯考先妣王府君諱鈺於民國十八年七月十六日終壽八十有五我等不孝男永信連城滿城霞城五人扶櫬不入祖塋謹擇九月二十日開弔三日出殯四日成主五日午祭六日辰時發引

期服孫兒子秉信秉公秉鞠秉鈞

期服係孫功甲汝綸汝頤

期服姪孫維綱

期服姪孫泣穆

期服姪孫泣頤

期服係孫功甲汝綸汝頤

親族繁不及備載

喪居長香三馬路本宅

謹啓

廣告

(滿洲航路)

上海 青島行 月二十八日 九丸

沸天 月二十五日 九丸

奉連津行 月二十三日 九丸

大天 月二十三日 九丸

濟通 月三十日 九丸

天潮口 (旅順不行) 月二十五日 九丸

龍平港行 月二十五日 九丸

香港行 月二十五日 九丸

英順台 月二十五日 九丸

煙 月二十五日 九丸

大連汽船株式會社 電話四一八五番

專屬貨客經店 大連市敷島町六番地 公司 永和

電話七二七五番七八六八番

阪神航路專屬荷扱店 大連市須磨町六〇番 澤山兄弟商會

電話長 五二六二 四六八一番

國恥痛史

當今蘇俄侵我邊疆凡我國民一致團結對外愛國諸君亟應提倡國貨廢除國產民強不愁戰勝暴奴弟裕和綢莊自造各種綢緞貨美價廉早蒙 各界賞許茲于陽曆九月五日即舊曆八月初三日起舉行秋季減價卅天照碼七扣將料金字工腰舟架紙收現洋五毛以資優待並備南北成衣定期快速

遼寧鐘樓南 裕和綢緞莊啓

(支店) 營南院西大街 商埠地 哈爾濱道外三道街南 五道街南昌 洗馬池

電話二四二一

花柳專門

攀花折柳倚翠偎紅只是一夕之歡而貽百年之禍者往往有之令人可畏不特名敗身傷且將喪家傾國也世之少年男女染受花柳病者心中煩悶無所告訴或用薰頂倒提之藥彌縫一時或爲庸醫所誤病入膏肓久之噬臍莫及矣何子範醫士對於花柳一科苦心研究參考多年新法治療素有經驗在哈埠開設歷有年矣無論如何危險之花柳病或屬經醫治而不見功效者即請來此一試不但奏效敏捷而且取費從廉如困苦貧民一概分文不取

花柳專門醫士何子範謹啓

哈爾濱道外中八道街口路東樓房便是

香水啓事

現住北平前門外興隆街六號

余自幼身歷劇界遍行國內各省各埠所受旅行之奔馳勞苦致將身體勞碌成疾氣血虛弱經血不調每逢行調肢體麻木腰酸腹痛雖到處延醫調治謹得暫安終屬閉濟前受本埠之聘來哈獻技舊症復發多藥不效病勢危急嗣經友人介紹道外桃李巷西門臉楊紫融醫院經楊院長診治服二劑痛苦悉除共診五日霍然痊癒繼續每逢經期服藥未過三次體健如初自思數載沉疴一旦悉除此良醫可謂濟世之士病者之救星也敝人由哈回平三載餘無前症永未復患感激之餘因此奉函印報宣佈俾同患者得於問津焉楊院長非但精於內科而且對於外科花柳等症尤爲特長至於所用之藥料以及注射各種清血藥針等均係自由德國運到藥力宏富收效准確而無流弊每遇貧苦患者施醫施藥分文不取一視同仁非同市井庸醫以劣藥大言欺人者可比特此敬告

哈爾濱道外桃花巷西門臉裡路南 良醫處

楊紫融醫院便是 自動電話二四四〇

筱香水謹啓

百年不遇之良機

敝公司現有八成新轎式汽車逢式汽車賽跑汽車數輛及摩托車自行車一部機器堅固車身如新均行廉價出售參觀賜顧極爲歡迎

遼寧十間房二分局後胡同

由義里托菴汽車公司啓

中國電話北分局七十九號 日電話二六六二一

安平水火保險有限公司廣告

本公司全係華商集資創立實備資本國幣壹百萬元經在國民政府註册立案總公司設在上海并分公司及代理處於各大商埠東三省總分公司設於哈爾濱茲因便利保戶投保起見特添設支公司於遼寧專管一切水火保險業務手續簡捷保費克己賠欵迅速如蒙賜顧曷勝歡迎

董事長盧澗泉 常務董事徐新六 王子厚 董事錢新之 葉扶霄 徐曉霞 劉雲碧 王星齋 劉文山

董事兼總公司經理吳蔚如 趙叔馨

監察人徐青甫常勉齋 沈穎清 徐曜山

總公司上海東萊銀行總經理 上海天津路第五〇七號

上海華商保險公會會員 哈爾濱道外北四道街分公司

哈爾濱華洋保險公會會員 經理林成章 遠寧小西關大街支公司中國電話二一六四號經理朱井侯

安平水火保險公司哈爾濱分公司啓事

逕啓者敝哈爾濱分公司前由廣恒保險公司從營日分保所有保險各單早經公司一律退保并已正式通知該公司在案此項保單即作無效特此聲明

黎鐵青先生相法如神

久爲各界所推許頃自大連返北平訪友重遊遼寧不日赴申江如有願知休咎者可速往請教幸勿交臂失之此啓定時間早八點至下午五點止寓馬路灣大陸飯店樓房七號相金氣色現大洋拾元細談出門另議

介紹人 闕子珍 張向忱 趙福堂 穆祝三 穆續昭 楊安銘 全啓

百揆製藥公司

遼寧小西關上頭郵局對門 百揆製藥公司 電話一二八四號

入院忌烟隨意

露煙忌揆百

管保

(癮煙大通普)好忌天二十能准[3]苦痛無准[2]癮頂能准[1]

任責全完負司公本者好不期屆及苦痛生發有如

吉林同賓縣盛京時報分社經理易人廣告

本分社經理藍精璞另有高就將報社事宜完全交與治清經理此後如有與經理接洽事項請與敝人措商可也藍君與本分社完全脫離係恐未週知特聲明

敝人沈治清謹啓

快看成煙癮已斷

此藥世界第一環球無二專能戒除鴉片煙癮一經服用萬應萬靈有意想不到之神效經中西各大醫學博士各拒毒會贊許復經市政府化驗認爲效大無毒特許專賣此藥片藥立大連奉省各地銷售日以千計風行一時不脛而走一般素患鴉片毒者服此藥後皆能藥到癮除頓奏奇效誠指導黑暗之明星普渡苦海之寶筏也頌揚文電盈箱累櫝鳴謝函詞筆難盡述此藥片特點有四(一)服之者不傷身不誤事(二)決無煙癮之弊癮除即可停止服藥(三)無論新舊烟癮輕者每日三次每次三粒十日斷淨重者每日四次每次四粒十四日除根(四)素無煙癮而患牙腹疼痛者服藥一粒亦期特效總言之此藥屢試屢驗神效無比平時此條廣告剪下前來本藥房或函購者一律照定價八折計算以示優待

外埠函購加郵費大洋二角來信時務須註號蓋章詳開住址

護已靈藥片定價大盒三十粒金票二元五角 大盒六十粒金票二元九角

遼寧省 總批發 高山大藥房

日本站平康里東頭 素蘭班後身路西

威內代理處 大成藥房 五洲藥房 美華藥房 華英藥房 震泰藥館 壽春藥房 歐美藥房 歐美藥房東櫃 大德生藥房 大西關同德藥房 電車路陳記西藥房 小西關大華藥房墨林氏藥房 工業區 守山醫院 麻醫醫院 恒濟堂藥店 北市場 子閣藥房 德記齒科醫院 南市場 晤眞堂藥房 日本站 恒濟堂藥房 恒育堂藥房 萬順和綢房 最照像館

論說

自相殘殺（續）

人類至慘憺之事。莫過於自相殘殺。敵國無論矣。異派無論矣。同處於一國之中。而又同屬於一黨一派者。至於自相殘殺。其故何哉。無非爲異己耳。或異性耳。若爲異己異性而至于相殺。則人心之不同。各如其面。即家人父子夫婦之間。亦不免異己異性之結合。若各因其異也而殺之。勢必殘殺無已時。種之滅。國之亡。初不待外人刀俎。所謂炎黃子孫。不數年間。斷滅盡淨矣。吾於此次槍殺軍官校學生。不禁寄有感焉。

軍官校學生。非皆備爲國家干城之選。有功於革命者耶。由逮捕而至槍斃。是否經過法律手續。吾人不得而之。至其罪案。則爲參加反對黨組。政府爲安定國家計。不究其有投亂國家謀劃。且反革命者死。原無不可。第反對非反革命可比。殺之愈足以起獨夫專制之嫌。雖曰殺以止殺。曾亦思軍閥之夢想。武力統一。究竟有無成功。就今昔之情形不同。恐亦非長治久安之道。所以孟子告梁襄王。謂不嗜殺人者能一之。如以古人之言謂不足信。如以中國二十年來之近事徵之。箭清之防止革命黨。殘殺革命黨。亦已甚矣。而革武漢義起。革命告成。自是以後。各軍閥因地盤故。對於異派之戰。此伏彼起。何等剛烈。其間革命黨人之橫遭殘殺者。又不可紀極。卒至軍閥倒而革命完成。可見政治生活。在主義而不在殘殺。如曰以殘殺徼其餘。則今日之國民黨。亦復何有。乃國民黨幸不因殘殺餒其氣。再激再厲。是亦可以推已及人。毋效。清及軍閥之所爲也矣。

現今日全中國既同隸於黨治之下。凡屬人民。皆爲黨治下之人民。雖有入黨與不入黨分。要皆於黨義。亦多少有所明瞭。苟能不開窗支票。人民孰不願安居樂業。少數之反動分子。亦何能爲。吾人爲黨國計。軍應念國家締造之艱難。對於已黨者。固不當存猜忌之心。即異己者。亦宜留其喘息之地。此次槍斃軍官。無論如何逆跡昭著。終有無辜即之事實。豈獨不能施之感化耶。試思中國已往十七年之所以不能定者。無非人人心理中。殺無道以求有道。結果遂至殺機四伏。於國事仍無所裨益。軍官學生反蔣。非殺蔣也。政府因軍官反蔣則殺之。外此之聯名宣言反蔣者。吾不知又將何以處之耶。

終之殺戮雖爲國家之典刑。而殺戮究非致治之軌道。溯自各省清鄉以來。所殺盜匪不知凡幾。各省盜匪。並不因槍斃而減少。此爲至淺顯之事跡。以國家所培植之軍官學生。猶且不滿於現政治。以與反動派相聯絡。則防不勝防之反動。更無涯涘。古人謂行有不得者當反求諸己。殘殺詎非多事。矧方今邊防告警。朝野上下。正宜一德一心。悍禦外患。不此之務。而自斷其元氣。殊可悲矣。尤有進者。學生爲未來之主人翁。向之時學生因受革命運動而遭殘殺。今復因反動而受殺。中國雖人口衆多。然使有爲之青年。反正背馳之死地。人類之慘憺。豈尚有逾於此者乎。循是不返。本質先撥矣。世有勝殘去殺之善人。凡屬國民。幸不聲香。祝之。

西班牙將決制新憲法

（西班牙京城十九日電訊）今秋國會開會時將從事制定西班牙新憲法之工作爲西班牙國史上極可紀念之一事按舊時憲法係制定於一八七六年當一九二三年九月十三日政變時該憲法因以廢止李維拉將軍執狄克推多權力後二日西王頒布法令。廢止李氏鞏備綱要狄克推多制準備頒行新憲迄今已有一年李氏定一九三零年爲此項重要步驟之完成期限故今後數月間爲各種新發展之孕育時代改變現行統治已成雛兔之事實惟其趨向若何極爲一般所注意現時制憲之第一步業經開始國會制憲委員會業經草就憲稿並成立根本法五條此項憲稿於七月間國會閉幕前曾經發表迄今報紙輿論頗烈報紙對於政府手續上之最大批評即國會人員均係由狄克推多甄選故不能完全代表通國制憲政府將此項批評已加以考慮當由西王下諭在國會（一院制）中另增新議席四十九席八席由前任國務總理及上下議院議長選任其他四十一席由各團體及學術機關遴選有勞工團體三在此四十一席中現在南昌宋視察本定今日起程赴華奎氏雖華後將赴日一遊於耶誕時返菲偕家族赴美國與瑞士按奎氏近因康健欠佳醫士曾勸其勿久居熱帶云

美國禁煙問題

（華盛頓十九日電訊）美上院因下院所提稅則議案中規定非法輸入鴉片之罰則對於船長及輪船公司均應負責一節視爲太嚴已將該節刪去上院此舉令現行罰則當然繼續生效按現時在美國領海中之船舶如發現烟土每一盎司科罰美金廿五元由該船償付如該船不付罰款時可將其提單扣留或以與罰款數目相等之証券作保

菲島大風沈輪

（馬尼拉廿日電訊）菲島近遭風災後本日又發生颶風有一船沈沒但船上人員均被救一切交通均被阻斷菲政治家奎松氏前應國民政府之招擬赴寧滬及北平遊歷因此展緩行期

外交通史（16）

一一、貿易監督官時代（續）

相持不下徇至武力衝突

英使納卿煞盡心血 身化成異鄉海角鬼

納卿方面以爲中英貿易。在中國極爲重要。華國若以強硬態度臨之。結局必可使兩廣總督爲之讓步。允許直接交通。因之納卿向往訪之公行代表發表。爲求兩國之利益計。中國須速派適當官員。與我會見。開放胸襟。實行商議。懇求其傳遞。但公行以爲因双方意見。尚有非常之懸殊。萬一傳述此意。則使總督震怒。殊屬嚴重指當。政絕對不肯傳達。至八月廿二日。納卿接到背簡。內有廣東按察史及廣州潮州兩知府暗訪問納卿等語。納卿以爲中國讓步之朕兆。特別希望。但會見結果。悉反豫期。華側三官自訪問之目的。全在納卿渡來之目的。及其職務性質。與退回澳門之日期。納卿發表中文之公開狀。非雖廣東官憲之措置。兩者之關係。愈趨惡化。總督頻頻下命公行。以嚴命逼迫納卿退回。九月二日竟下令中止對英貿易。並貝納卿蹂躪中國之法規。爲不法不遜行爲。懲戒計。向英國商館所雇之華人實辦翻譯等。嚴令即時退回。此項命令。於九月四日發表。故是日廣東之人心。非常動搖。而英商館竟爲華官兵所包圍。因其監視極其嚴重。被僱華人。皆呈恐慌。遂即逃亡。又下令凡以食糧及其他必需品。供給於英人者。須處死刑。因之一切供給。完全杜絕。外此對英人表同情之外國人。亦遭此虐待。於是斷絕貿易。形勢頗呈不穩。故納卿於九月五日令軍艦易摩森安杜爾馬基兩艦溯航而上。兩艦航至虎門水道。究被兩岸之砲彈射擊。遂即交戰。突破水道。抵黃埔派陣戰隊登陸。任護衛商館之責。

納卿方面以爲中英貿易。在中國之理由。全係兩廣總督於一八三一年介於公行間向東印度會社代表者要求將會社撤退後。須速派相當之代表抵廣東。俾便處理商務。當取出辯令書以示之。對第二問答謂關於此問。已載明於本總督之到任通知書內。中國側若承認接收。即可開封一讀。至第三問答謂。此全依據自己之便宜。當可決定。如此會見完畢。至翌日廣東按察史以其有辱使命。竟被免職。

英俄談判行將再開乎

（英斯科二十一日電訊）昨電加拉罕任英俄談判專使訊現已証明不確駐法俄大使達夫加維斯基現已由英斯科委任爲蘇俄駐英談判專使據聞達夫加維斯基將於九月二十三日由巴黎起程前往倫敦討論英俄復交事件

（倫敦電）蘇俄現已轉由挪威通知英政府稱蘇俄駐法大使達夫加維斯氏將於二十四日直接可抵倫敦

德國有內亂飢荒之兆

（柏林二十一日電訊）德國中央黨昨在可伯倫司地方開大會該黨領袖主席豪士博士演說謂德國將有內亂及饑荒發生中央黨內部之地位是否堅固將於此中爭扎而定關於國聯會問題略云現在該會正從事于重要問題之解決各國代表正互相交涉之中目下尚難判斷其結果云隨即通過議案數件對於各國軍隊之撤退德境表示歡迎對於該佔領區域人民所忍受之痛苦致有今日一致表示感謝並議決力促協約各國將前德國屬地交還

互相論駁不止 納卿竟病

中國之非難攻擊。愈加激烈。納卿乃以宣言書之形式。給與商業會議所。辯駁華側之非難。總督衙門對此。亦以命令之形式向公行辯駁英論。內稱夷目敢蹂躪中國法規。並攻擊砲彈及軍艦溯航等之罪狀。若不悔悟。即派大兵誅戮之。於是形勢愈形緊張。竟出斷絕奴僕及糧道之手段。英人等雖甚感生命之不安。仍然頑強抵抗。毫無讓步之色彩。自九月初旬後。納卿之健康竟呈異狀。至九月九日。始認明爲惡性感冒之痖疾。但仍扶病視事。中國側因英艦溯航一事。頗爲北京朝廷所不滿。故總督欲以何等辦法使英艦由黃埔撤退。與英國側試行間接交涉。結果納卿於九月十四日發出布告。略謂余與總督間之爭執。實係個人的之感情問題。在貿易上並無何等障礙。余若撤退。即有恢復貿易之希望。余將一時撤退澳門。並令軍艦由黃埔實行撤退下航。

四川民變之嚴重形勢

民軍迭起圍攻官軍

重慶訊云。年來川民日在軍閥極度剝削之下。求生不能。求死不可。慘苦不堪言狀。今則綦（江）倍（陵）萬（源）諸地。均以駐軍壓迫。激成民變。情勢頗爲嚴重。茲將情節略述於後。

▲武裝民軍圍攻綦涪　綦江來電談云。十數日來。縣中風聲鶴淚。到處驚然。石角鎮伏牛場三角場等處關卡。皆被搗毀。軍民感情。非常歧異。綦瀘電線。已被人砍斷倒地向城內掃射。激戰甚烈。惟城外居民。尚平安無事。攻城部隊。一面攻城。一面散發傳單。並有宣傳隊演說。其所揭旗幟。爲「綦南涪民衆驅暴團第一路指揮」云。

又據涪陵快訊。該縣駐軍警欵。市激動民變。聞民軍共有八萬餘。宣言誓死剷除防軍。至涪自釀城成罷民變風潮後。城內特別戒嚴。大西門荔枝園及小東門。均安置機關大砲。形勢異常嚴重。又據軍事機關消息。駐涪城之郭汝棟陳鬧亨部隊忽均離涪城。向鹽江方面退去。城內秩序大亂。至抗捐軍陳國漢部。則有進駐涪城之說。未知確否。蘭市李莊兩處。紮有民團萬餘。該處無軍隊足跡。所設之稅卡。均已毀消。李渡船捐驗卡亦有焚毀說。形勢頗可注意。

▲萬源　駐軍激成民變　據萬源消息。萬源軍民。前發生衝突後。駐軍廖團仍用高壓手段。致人民團結益堅。民團與神兵打成一氣。專與廖團爲難。故廖團不支。已退守萬城。不敢出城一步。全縣遍滿神兵。民軍方面。亦未與何方接洽。所樹旗幟。一爲官逼民反。一爲死裡逃生。劉存厚對此甚惶恐。正調三路司令鄭西屏全部。前往鎮壓。鄭只達到縣文場。便爲長軍所阻。不能前進。究未知將如何了結了也。

馬福祥之樂觀

南京訊云。馬（二十一）年馬福祥許世英等。招待新聞歡送滬報記者團視察西北災況。馬報告賑災經過及現狀畢。謂近來關於西北方面。有許多謠言。實皆不確。本人今晨接劉郁芬來電。定馬（二十一）晨偕孫良誠。劉驥。賀耀祖來京日內即可到京。彼等到後。謠自可止息。又馬氏語記者。本人決辭藏副委員長。因本人不能長在京。昨向主席面辭。蔣意仍慰留。已電閻准其辭去。本人只願爲委員。又謂青島去否未定。大概將去。現因劉孫等將來。須在京等候。又謂本人不堪任繁缺。如託以奔走傳達之任。當可勝任。西北決無事。

于右任將返滬休養

西安訊云。于右任病勢漸愈。但因故鄉災情慘重。目擊心傷。決納醫言。於今起離陝赴滬就醫。藉以休養。

又云。于右任病大減。靜養數日後可復原狀。

山東匪禍蔓延

濟南訊云。一星期來。本省各軍集中點驗。剿匪工作。不免停頓。匪禍遂日甚一日。陳調元昨在省府紀念週報告。利津霑化一帶土匪。最爲猖獗。前命石友三部嚴行剿辦據前日石氏在濟報告。該項大匪。機關槍迫擊炮無一不備。極爲兇悍。似非單純土匪。恐有背景。石部孫宋兩旅跟蹤追擊。雖獲勝利。但亦傷亡百餘人。堂邑土匪亦甚猖獗。日前駐防該地之警備第一旅旅長施誠來濟。曾語以該旅能否存在。全看剿匪成績如何。施回防後。已督隊痛剿。曾經攻陷東昌之王金發股土匪。現經第一旅岳盛宣痛剿。已擊斃七個匪首。王金發僅餘三十四人。出沒於冠縣臨清之間。已嚴令岳旅負責剿滅。岳旅即本擬集中濟南。聽候點驗。迨因正在剿匪。不能來濟。點驗委員到濟時。決用滬車送往濟南點驗。兩星期後。各軍點驗完畢。即行大舉剿匪云云。

縣組織法全文

南京訊云。立法院馬（二十一）通過縣組織法施行法。

（一）縣組織法施行程序。除關於區自治。及鄉鎮自治施行法。鄉鎮自治施行法外。均依本施行法規定。

（二）各省政府奉到縣組織法施行日期命令後。應於左列期限內。完成縣組織（1）蘇。浙。晉。燕。粵。五省。限十九年六月終完成。（2）贛。皖。鄂。湘。閩。魯。豫。遼寧。黑。陝。滇。桂。十二省。限十九年八月終完成（3）川。貴。甘。新疆。黔。熱。察。綏。八省限十九年十月終完成（4）寧夏。青海。西康。三省。限十九年十二月終完成

（三）各省　如特別故障。不能照前條期限內完成組織時。各該省府應詳敘理由。咨請內部。呈由行政院轉請國府核准展期。但錄前條四款所列省外。其展期均不得逾兩月。

（四）各省政府於第二條所定期限內。除依縣組織法第四條編定縣爲三等。呈請公布。並依第十一條提出鄉長選。呈請任命外。應通令各縣。依同法第十三條第十八條及第二十一條規定。分別完成縣政府組織。

（五）各縣府。奉到縣組織法施行日期命令後。應於兩個月內。依縣組織法。第六條第七條規定。劃定各自治區。編定各自治鄉鎮。

（六）前項自治區劃定後。各省民政廳於一個月內。依縣組織法。第八條及第卅五條。第卅六條規定。劃定鄉鎮區域。并組織區公所。

（七）區長就職後。應於本施行法第二條各款。所定最終期限之兩個月前。依縣組織法第四十四條。第四十五條所規定。召集鄉民大會。鎮民大會。選舉鄉長。副鄉長。鎮長副鎮長。及區監委。并依同法第四十條第四十一條規定。組織鄉鎮公所。

（八）鄉鎮公所成立前。區長應於各鄉設立鄉公所籌備處。各鎮設立鎮公所籌備處。前項籌備處。由區長于各鄉鎮公民中聘任若干人。爲籌辦委員。

（九）鄉長鎮長就職後。應於兩個月內。依縣組織法第十條第四十八條。第九條規定。劃定閭鄰。分別召集閭鄰居民會議。選舉閭長。鄰長。

（十）完成縣組織法一切費用。由縣政府依省府所定標準。彙報核銷

（十一）各區公所及鄉鎮公所。財政之收入。不敷開支時。區公所得彙造預算。呈由縣政府轉請省政府補助之。

（十二）縣組織法施行一年後。省政府依同法第卅二條規定。應派員考查各縣。區。鄉。鎮。組織情形彙報內部。并將其合格者。商請核准區長民選。

（十三）區長民選核准時。應依縣組織法第廿九條第卅一條規定。召集區民大會。選舉區長及區監委。並依同法第廿五條規定。組織參議會。

（十四）內政部於各縣區長民選一年後。應據各省政府冊報。考核其戶口土地警衛道路及人民使用四權情形。有合於建國大綱第八條規定程度者。准其成爲完全自治之縣。

（十五）區民大會。區公所。區監委會。鄉記。鄉民大會。鄉民大會。鄉公所。鄉監委會。鎮監委會。閭鄰圖記。其文質形勢大小。均由內部定之。

（十六）凡前各縣區村里。或其他編制。與縣組織法規定不合者。應即停止。

（十七）本法於縣組織法施行之日施行。民國十七年十月內政部公布之縣組織法施行時期。及縣政府區村里閭成立期限一覽表。自本法公布之日廢止。

豫西匪仍兇

鄭縣訊云。河南鄭縣。與臨汝寶豐接壤。其西北鄉多山。而爲土匪出沒之區。兩月以前。城內駐有軍隊。不時四出搜剿。地面尚稱平靖。自軍隊開拔後。匪勢復熾。圍攻村寨之事。日有所聞。鄉寨民團。竭力防守。終日如臨大敵。以故鄉寨攻破者尚少。惟該股匪等詭計百出。令人莫測。日前該縣城北十餘里之下葉村。有遂某者。本係寒士。連年在外充當數員。現又充某縣契稅局長。伊子（現肄業北平郁文大學）亦曾充某縣公安局長。奸人等以爲必有積蓄。旬日前。葉某之父病故。伊父子均聞電旋里。辦理殯事。當靈柩出寨時。守寨民團。即不讓家人等送靈。葉某孝思甚篤。非親送父靈。於心難安。不料出寨不遠。於觀音送殯人叢中。槍聲忽作。接連四外槍聲亦起。竟將葉某父子架去。並乘一時混亂。遂將該寨打破。騷擾不堪云云。

國府將計設主總監部

分會計歲計統計三監

南京訊云。中央黨談全國會計歲計統計歸納於一最高機關起見。擬於國府下設立主計總監部。以與訓練總監部等機關相衡。其組織系統經擬妥。以主計總監爲最高級長官。由國府委員充任。總理全部事務。另設副監。輔助總監處理事務。內設會計歲計統計三監。每監設長一人。三監之下。設司處。科辦理日常事務。並爲研究學術起見。於會計統計監內。設會計統計兩委員會。前經提中政會討論。指定譚延闓胡漢民宋子文趙戴文孔祥熙五委員審查。審查結果。僉以計畫完善。可以實施已交立法院擬具體方法。定期實施。

納卿卒死

於是軍艦接收監督官之命令。於九月廿一日由黃埔拔錨。納卿一行。搭乘是日中國側所提供之短艇兩隻。有施設武裝之中國小船多數圍之。於噴煙中就下航之途。在途中因發生種種障碍。並屢次抑留。意外耗費時日。於是九月廿六日始抵澳門。在該地極力療養。卒無効驗。竟於十月十一日逝世。據醫官云。逝世之原因。全由於疲勞過度。及下航中之混雜喧擾。而總督於九月廿九日先行對英貿易馳禁。（未完）

氣象

本日預測　陰後晴

昨日之溫度　最高　二七度五　最低　一七度一

廣告

●注意●

聖彼得堡大學醫師
奚禮斯大夫
業由青島返瀋每日午後二至四時在本號應診
南滿醫科大學醫師
矯幼新大夫
每日午前十至十二時在本號應診
瀋陽大西邊門外路南
利亞藥房謹啓
中國話話一千七百一號

欲購皮服者特請注意
本號開業以來蒙各界惠顧銷路益增今春特遣專人赴各省採買大宗皮貨備冬季各界幸蒙各界惠顧應用已將各種皮張熟成特聘精工檢選配成衣料購用皮服者速請光顧貨真價實格外克己倘買去各貨如在十天內不合尊意時管保退還決不食言備有水獺皮張足夠大氅領用每張只售三十元左右成色保好尤有極緊要皮衣服甚夥價值特別克己報酬惠顧諸君之雅意欲購皮服者勿失此大好機會是幸
寶昌隆輕裘會社啓

仙女戀愛五如意
本號向在西洋各國最高級專製各種純羊毛粗細絨線久已馳名所出各種牌號毛繩毛線最用最上羊毛製成故品質精美顏色鮮明分量加重悉照

可驚可貴 內容進步 新改良 模範火爐 防止煤煙的征服者 煖爐界的革命兒

本行因為普及防止煤煙的宣傳

金壹千圓豐富品付特賣

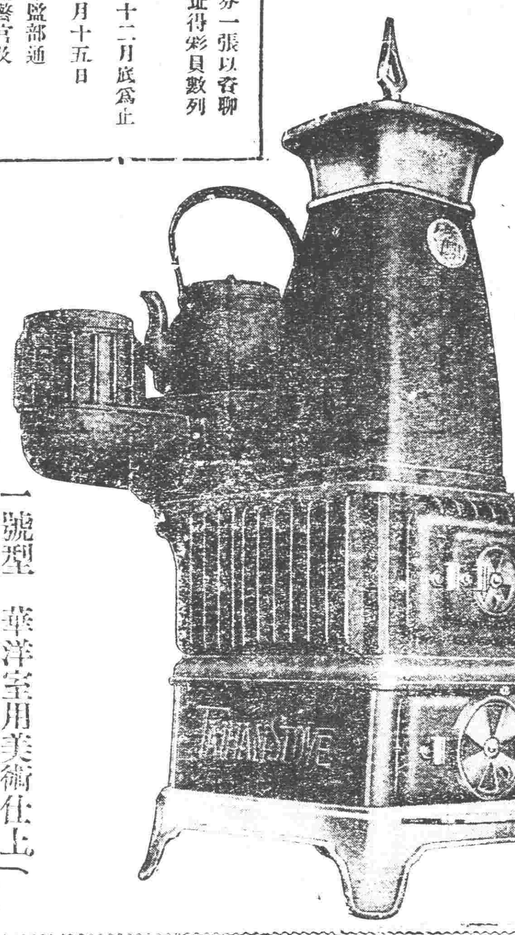

一號型　華洋室用美術仕上
二號型　華洋室用美術仕上
三號型　美術仕上炊事兼用
三種

TAIHAN

彩品

一等　金壹百圓　三越商品券　壹人
二等　金五拾圓　同　貳人
三等　金參拾圓　同　參人
四等　金貳拾圓　同　五人
五等　金拾圓　同　拾人
六等　金五圓　同　五拾人
七等　金參圓　同　貳拾人
八等　金壹圓　同　貳百人

凡買模範煖爐者、每一個敬送彩券一張以資聊表酬謝之意、謹將抽彩時日、地址得彩員數列左右

出賣煖爐期　至民國十八年十二月底為止

抽彩日期　民國十九年一月十五日

方本　該日在大連市監部通大德洋行、請警官及新聞記者臨席、當衆舉行抽籤法

發表　得彩號數、在滿洲日報、大連新聞、盛京時報、泰東日報、滿洲報、奉天每日新聞各報發表

特約店

大連大山通　三越
大連伊勢町　千村商店
大連浪速町　福田金物店
大連浪速町　加藤金物店
大連聖德街一丁目　高井商店
大連沙河口大正通　稻垣商店
大連西岡子大龍街華商電燈局
大連東鄉町華商　中山洋行
旅順乃木町三丁目　久富商店
營口新市街　大瀨洋行
鞍山大和町　盛海洋行
遼陽東洋街　北海屋商店
奉天千代田通　哈達洋行
奉天千代田通　三省洋行
撫順東四條通　田中鶴松商店
安東縣四番通四丁目　澁谷商店
新義州常盤町　佐藤金物店
鐵嶺松島町　石松商店
開原開原大街　田口商店
四平街中央大街　大和洋行
公主嶺朝日町　伊藤商店
長春東一條通　天野商店
吉林城內二道街　天野商店支店
吉林商埠地大馬路　增島洋行
哈濱道裡新市場西華商永發和
哈濱道外南五道街華商慶發祥
瀋南城內大平街華商　華北商行
天津日本租界旭街　大澤洋行
青島小港路　大青洋行

中華民國總經理

大德洋行

大連市監部通電話長五七三三番

萬國牌載重

注意　凡收買五金礦產及在東省一帶領有照礦及金銀銅鉛等礦權無力開採者可至敝公司接洽

電話　一五六一　二一二五號

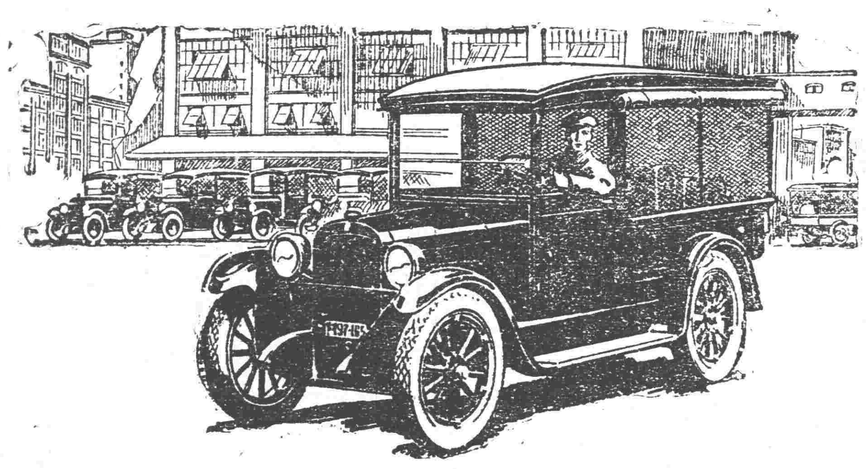

注意　洗筋油毡門鎖等生用具大批現貨出售

磚紅賣

大批現貨

多小窰近工業區

到馬路灣總公司接洽

多小公司啓

電話　一五六二　二一五二　一八六三

CHEVROLET

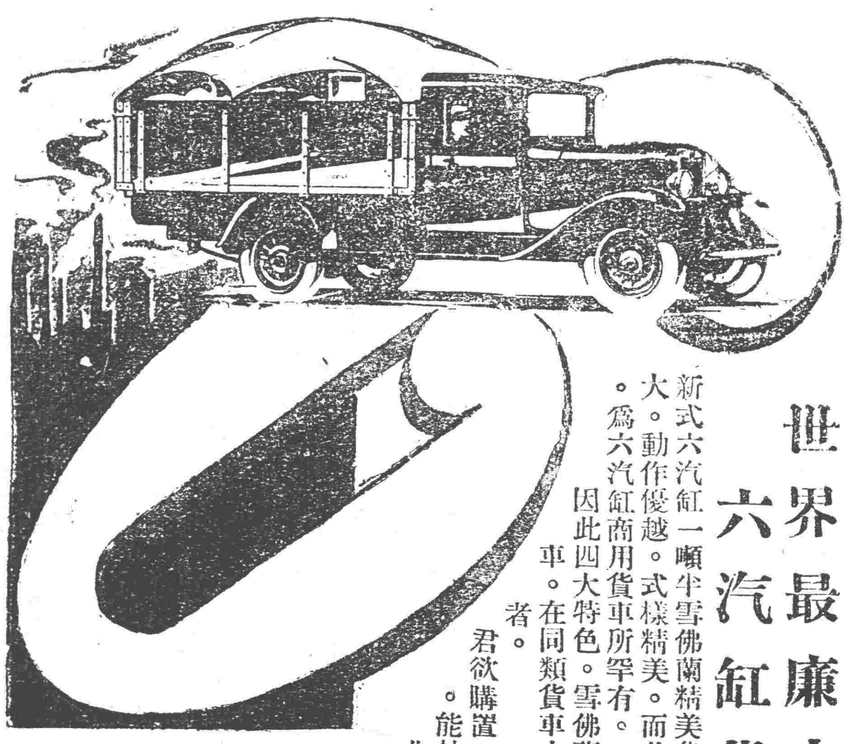

世界最廉之六汽缸貨車

新式六汽缸一噸半雪佛蘭精美貨車。不獨載重量大。動作優越。式樣精美。而其定價。亦最低廉。為六汽缸商用貨車所罕有。

因此四大特色。雪佛蘭六汽缸一噸半貨車。在同類貨車中。實為首屈一指者。

君欲購置一完美之運貨汽車。能具有此四特色者。非雪佛蘭莫屬。

印有精美說明歡迎索閱請祇向經理處購買正通用零件

瀋陽經理　聯璧汽車公司經理　千代田通三七

美國通用汽車製造總廠

駐華分行上海北揚子路三號

新雪佛蘭貨車為美國通用汽車總廠出品

晉閻代表談話

來瀋答謝張長官盛意

閻總司令出洋畢竟成行

張發奎動作未可盡信

晉閻代表楊樹昌周世珍蒞瀋接洽對俄問題等情已誌本報茲聞該代表楊樹昌于廿四日語往訪者云此次來瀋純為答謝張長官前次派員盛意本人來自北平對于中央點驗晉軍情形殊有未詳西北軍編遣未竟故閻總司令出洋問題不將不遲其行然遲早畢竟成行報載張發奎方振武等動作未可盡信就張發奎之已往歷史言恐未必能得多數人之同情本人約在十日內汎平

又復日遼寧社訊閻錫山代表周世珍楊廷溥日前來瀋寓三經路招待處昨午記者特赴訪處刺訪比經周世珍接見茲誌其談話如左（以下周氏談）本人此次與楊參謀長（廷溥）奉閻總司令命來瀋并非有何重要任務第一因張司令長官派為代表（光廷）到并故此來係答謝性質第二自中俄問題發生以來閻總司令極為注意平日與張長官時有電信往還此來亦不過順便會看情形閻總司令亦有親筆函件帶呈張長官張長官約定今日廿四日下午六時在北陵會見并備有晚餐茲傳廿五日在瀋召集會議絕無此事不過中俄交涉閻司令亦盼從速解決萬一遲延冬令嚴寒之時東北與西北邊防自當謀妥善之防衛又近日外間謠言甚多有傳閻總司令加入張發奎反蔣并有如何通電純屬外間謠言絕非事實云云

調重兵駐防內蒙

邊防軍司令長官張學良以蘇俄進兵庫倫援亂蒙民而非內蒙與外蒙互相毗連則內蒙防務不可不為之注意擬定將駐防通遼軍隊調駐洮安以北再電王胡兩軍長抽調兩旅赴索倫山以西嚴為防守合計屯墾軍共十旅云

駐哈美領奉令出發

視察中俄對抗眞相

自中俄關係險惡後列國無不特別注意就中兩軍對峙眞相最為所欲知者現據消息駐哈爾濱美領事漢遜氏奉本國政府訓令視察中俄國境情形已于二十四日帶同電影班及新聞記者等七人首途向國境出發云

沈司令請領水雷防俄

東北海軍司令沈鴻烈因慎重下江防務計特行調動軍艦之外請領大砲十餘尊防俄曾見昨報載者邊防部現接到沈司令二次來電報告現因佳木斯各地後方防務緊重會添行陸戰隊計有數百名而海防水雷雖有恐不敷於用應再請水雷三十餘枚及其他項軍需甚多聞張軍司令官查核照准當即飭令兵工廠按數發給以重海防而便防俄云

國軍之旗制

自黨國成立以來所有一切政治均改新制惟軍旗尚未制定茲者東北邊防司令長官公署准國府頒定國軍之旗制軍旗保藍地紅角軍長旗上嵌三星旅長旗二星團長旗三星邊署已通令各軍隊一體知照云

交涉員裁撤後經費處分問題

省政府據安東交涉員陳奉璋營口交涉員吳靖寶等呈請示交涉員裁撤由市政籌備處接辦其經費可否移歸市處翟主席即飭財政廳審核議覆核示云

赤俄擾邊殺人

司令長官張學良據黑龍江副司令官萬福麟敬（二十四）電報稱本月廿五（十一）晚冬克特境有赤軍三十人渡江在伺家地營子屯槍殺我人民兩名女（十二）早三時又有赤軍卅名到該處槍殺姚姓一名該處人民均逃避山裏以防赤軍再來屠殺俄飛機時入該

俄飛機窺伺洲里前線敬日沉寂

綏滿兩路前線沉寂業已十餘日綏芬河方面敵機時來窺伺外她方敵側尚無動作現張學良司令長官據哈爾濱無線電台敬（二十四）電報告今日東西兩路前線仍均沉寂滿洲里方面日來時有赤軍飛機侵入領空窺伺業（二十三）日有六架之多盤旋往來至七小時之久云

防俄陣亡給恤條例

防俄陣亡官佐士兵給恤條例昨據軍界消息近經邊署軍事聯席核定仍授大元帥時代之官兵陣亡法令而以現詳核發以深優恤云

編輯拾遺

調動憲兵

東北憲兵司令陳興亞現因西北邊務吃緊派警各縣憲兵之防務至重而各憲兵分遣所對於防務日久難免生疏例須加以調動故現在規定之結果擬將外縣憲兵分遣所之防務分別調動以資整頓而重防務云

飭取妥保

高等法院院長史延程昨飭屬各法院云查各法院承發吏保証書多有無保者殊為憤重司法起見嗣後各該吏判差後應即取具妥保並將保証書送院以備存查云

發放獎金

北寧鐵路管理局按例每年終將該路盈餘款項酌撥獎金聞該路盈餘款項酌撥獎章其有功於軍事機關或服務三年以上者給二等軍制獎章以示鼓勵張司令長官已通令各軍隊關照云

軍職獎章之新制

邊署准陸軍部咨開茲經新定國軍職獎勵之章程凡作戰功或在一軍事機關服務五年以上者給一等軍制獎章其有功於軍事機關或服務三年以上者給二等軍制獎章以示鼓勵張司令長官已通令各軍隊關照云

航空大隊出發矣

東北航空隊出發戈邊一節因準備一切遲延至今廿五日午前十時所有員司物品及軍用器械始由瀋海路搭車出發僅係二三兩隊其他一四兩隊仍未參加隨帶炸彈有五千枚之多俟于本月間在渾河沿岸試演頗著成績該二隊之備精悉于廿二日完全發放並按月接濟家屬云

又訊防俄空軍編制兩大隊員姜興成王聚有為第二第三大隊長已誌本報茲據續訊謂此間防俄空軍業已編制完備其應用物品定廿五日開始輸送姜王兩隊長率飛機不日亦出發云

電表征押金案規定新辦法

遼寧電燈廠謝聘卿廠長昨宣懲收電表保証金商民咸稱不便迫李廠長接收後與商工總會核定通融辦法而保証兩家者免納保証金無保証者照章繳納雙方皆滿意者復呈府備案即日施行云

法院注重貸欵重利

高等法院院長史延程以民事訴訟債務案因出貸現洋有索月利五六分者借半損負太重遂到院涉訟似此重利貸欵殊屬非是昨特通飭所屬各法院凡出貸者年多不得超過月利三分以便減輕人民負担而資救濟云

瀋海鐵路建設新賓支線訊

省政府據新賓縣農務會長張耀東等呈請建設瀋海路支線至新賓開拓地面振興農商翟主席特于廿四日飭瀋海鐵路公司核議呈候辦理云

孫處長出巡續訊

全省公安管理處長孫旭昌因慎重保安考查各縣警甲聯防之成績故擬出此一節曾見前報茲得續訊孫氏現已吳請省政府核准旅起行偕同警官廿餘人先往東路各縣考查次往南北西各路檢查警察保甲所辦理地方若何以資獎勵重外縣防務云云

北寧路十月一日統一

北寧鐵路實行統一頃已經高紹毅局長決定十月一日起實行所有全路車務會計各事項均由津局接管是以三經路之路局各處課現正擬搞一切案卷極為忙碌云

勞軍費采齊待解

安東市民抗俄案會解送勞軍費四十萬元各節早誌前報刻聞新民民眾又向遼寧全省抗俄會解到慰勞金奉大洋五萬元商工總會收到後擬俟采齊再行轉解前方並聞續收他處之欵亦屬不少現正采齊待解云

私販銅元沒收充公

省政府主席翟熙以本省十進銅元業于本月廿三日行使而一般奸商利徒雖究不販運外省銅元入境或私運出省特定罰法於二十四日通令各縣遵行凡查獲私販銅元數沒收以五成充賞以五成充公報解省庫其大宗販運者將原人獲案呈請酌予懲處云

二十三早期滿出獄

二十三晚犯案入獄

城關窃盜屢次發現前經公安局在小河沿南拿獲飛賊兩名窃案仍是不絕城內金銀庫胡同西頭老鼎豐兩菜局六月間曾被飛賊進屋幸該號知警賊乃逃走未意該賊終被警察拿獲送交地方法院判罪徒刑一月於二十三日早期滿釋乞該賊出獄即於是晚半夜又赴老鼎豐行窃該號撇覺暗報警察齊至賊由房上逃走至茂林分舖大門外被警察拿獲送局供稱二十三日出獄今又犯案係安東縣人民姓馬名良東北大學畢業由公安局判送教養工廠習藝四年云

二十三副司令將同時來遼

東北邊防司令長官張學良現以對俄軍事計畫及其他時局問題有與吉黑熱三省副司令磋商之必要曾電該三副司令奉召均有覆電准於一日前後抵遼

達爾罕王請撥牙稅

張司令長官頃據達爾罕王呈請以達旗內之八縣斗稱捐局按照定章每年應於所收之牙稅內撥欵千元以作各王公之接濟惟此種欵項久未照撥

三副司令

將同時來遼

東北邊防司令長官張學良現以對俄軍事計畫及其他時局問題有與吉黑熱三省副司令磋商之必要曾電該三副司令奉召均有覆電准於一日前後抵遼

達爾罕王請撥牙稅

張司令長官頃據達爾罕王呈請以達旗內之八縣斗稱捐局按照定章每年應於所收之牙稅內撥欵千元以作各王公之接濟惟此種欵項久未照撥

區長制度將恢復

遼寧各縣區長制度皆於容冬廢除茲聞民政廳以當此鞏治下應依照國府所頒縣組織法將區村制恢復故刻定縣長會議後籌備恢復云

白局長訓示屬員

省會公安局長白銘鐘以所屬省會七分局巡警三分局偵緝課長局自分所長警長執務時每有不常特於廿四日下午一時把乘十二三四號瀛車依

騎車宜慎

撞倒油簍二十斤油乃賠償四元現大洋

二十四日午後五句半鐘有商埠十八經路崔德祥油房柱夥某肩負担為顧主送油方出本號門首竟被兵工廠工人王峻峯騎一二零六號脚踏車將油簍撞倒油流滿街嗣經閻警判斷簍內豆油共二十斤由王某賠償現大洋四元了事云

各縣組織巡查隊

省政府主席翟文選近以秋防吃緊地方防務極關重要特飭全省五十八縣各該縣長注意地方治安勿得稍懈每縣添編組織聯合巡查隊五十名晝夜出動嚴查不良份子以資防護而維地方之公安云

不兼差薪

決自十月起

行政機關不准兼差兼薪一節經省政府考核已久茲聞業經呈准政務會決自十月分起實行于廿三日通令遵照勿遲云

報查軍運估用車輛

東北邊防公署前飭駐四洮路軍運員查報該路軍運估用車輛一節已誌報端茲據署現據軍運員龍家泰報稱赴各站調查實存車輛內城子站三輛昂昂溪站五輛江橋站二輛昂南站九輔計十九輛云

保釋嫌疑

瀋陽縣公安局前在城南捕獲胡麻嫌疑邵世良等兩名確係良民涉嫌被捕現經數屯代表來城保釋業已照准矣

縣長撤任

省政府主席翟文選以盤山縣長連叔平應行更調為將該縣長于廿四日撤任遺缺委任前開原縣長省政府諮議文光前往接充云

何來屍體

大北關順城街分駐所東胡同路東聚成糧店內有水井一眼於廿四日午前由井內發一無名男子屍體打撈井上臉部略破投於井中非一日也年約廿餘歲新剪平頭身穿緊衣直至午後五鐘無認屍者云

財廳改定辦公時間

財政廳現為[illegible]公時間原係上午九鐘上班十一鐘下班午後一鐘上班六鐘下班茲以時令變遷天氣轉寒若有時間不甚相宜遂另行規定每日上午九鐘上班午後五鐘下班由二十五日實行傳令各科遵照云

東夾荒將結束

省府飭局清理

省政府主席翟文選以東夾荒事務應先結束關于結束手續定由該荒務局自行清理乃于廿四日飭該局總辦劉效崑速辦復文從事清理云

縣督學隸教育局

教育廳長王毓桂將縣督學規定隸屬教育局認為內職員於廿四日飭各縣局等遵照所有視察報告亦須分呈廳縣局三處云

省西三旅兵力担防

茲聞省西一帶共有三個旅兵力一為第二十五旅姚東瀋部駐綏興鎮西義縣等處二為第二十四旅賈旅長部駐錦縣北鎮黑山等處三為第二旅駐營口台安盤山蓋平各縣云

頒發考試法條文

民政廳奉部頒發考試法及考選委員會組織法各種條文當於昨日隨令轉發各縣政府令抄發所屬各機關遵照云

勘驗洮安水災結果

財政廳已派委員陳文榮赴洮安與徐縣長會同前往各災區勘驗茲者陳委員現已勘畢返省向張廳長報告該縣三四區大神他拉一帶地方共淹沒民田七千餘畝與該縣原報相符云

冠蓋往來

……南滿站……

▲中屋日關東廳警務局長廿五日午後抵瀋

▲福田滿鐵監察員廿五日晨抵瀋

▲本間日中佐秩父宮附武官二十五午前十一時半由遼陽抵瀋

▲瓦德爾（國民政府鐵道顧問）二十五日晨經安奉線抵瀋旋赴大連

批示

◎東北邊防軍司令長官公署（廿四日）

▲王孔氏 呈為伊大受業政懇准保外候訊由批令行東邊鎮寧使詳查呈復再奪

◎省政府（廿四日）

▲連越橋 呈控清丈局委張文源查案清沒事實由批仰營口縣督同復丈明確

▲孫漢章 呈為夥請騙居心誣陷請嚴核飭令法辦由批仰該縣依法判決具報

▲李建功 呈為齊興五決水淹地盤由縣久不官判請飭早日判決由批仰該縣秉公具報

◎民政廳（廿四日）

▲董壽山 呈為臨江縣西分社縣治双方均感困難事實請鑒核令遵由批仰即照

◎財政廳（廿四日）

▲馬雲生 呈為製造洋酒請免貼印花由批該商仿製洋酒所請免稅碍難照准

▲張現 呈為何金洵煤礦投資失宜請及時查明以資整頓由批仰具查明

◎高等法院（廿四日）

▲劉冬生 呈與劉樹清因土地涉訟事由批月月二十四日公開審理

▲齊全 呈雷景福因地基電訟上訴由批月之二十一日公開審理

◎建設廳（廿三日）

▲[illegible] 呈為[illegible]

▲[illegible] 呈為[illegible]

▲[illegible] 呈為[illegible]

倫勃小姐與貝諾司溫全村情鬪

結識男友萬人伊最注意者一百零六

新聞記者哥喬滾山而死勝利者納恩汀受傷過重已成殘廢

美國貝諾司溫地方的人民。大都富于情感。今歲因情鬪而死亡的。在半年之中。已達一一四人。較去年增進九人之多。實可驚駭。最近爲倫勃小姐而哄動。全村的大情鬪。可開全世界一新紀錄。他的事實是這樣的。倫勃本來是農民之女。但她從小就反對農事。在一九二四年的夏天。她畢業維爾尼亞大學音樂專修科。博得最優學位。同時結識他的異性朋友。已逾萬人。在美國本來算不了一回事。但其中能使倫勃注意的。信仰的。共祇有一百〇六人。大部份可以說是體育家居多數。一百〇六人之中。都有能向倫勃求婚的資格。但是倫勃始終未經表示可否。其中最傾愛倫勃的哥喬。他是一個新聞記者。結果是在艾里。萊山巔上情鬪。決鬪的方法。是分五十三個小組的淘汰比賽。但是哥喬在初賽就滾山而死。比賽結果是。納恩汀獨贏。但是他受傷過重。已成殘廢了。

（呆）

鄭毓秀

病愈歸申記

重理舊業大談溫泉

上海函訊云。鄭毓秀博士今夏曾赴北平養疾。近因之告痊愈。返滬執行律師職務。最近有人與鄭博士相晤。見容顏清爽。精神雖好。尚未完全恢復原狀。據鄭博士相晤。見容顏清爽。精神雖好。尚未完全恢復原狀。據鄭博士云。年來予因爲社會服務。爲強國奔走。致身體日漸頹弱。肝胃之症時發。今夏幾病不能興。延中西名醫診之。皆未見大效。嗣友人中有以北平西山溫泉能治肝胃等疾之說進者。予不得已。遂由人作途至北平。北至。對該溫泉之能療疾。獨未深信。故延法醫治之。病更劇。遂從友人之議。改入西山溫泉就浴。其治之法甚簡。只須每日在溫泉中沐浴二小時。三日之後。予疾如霍然若失。能進飲食。該溫泉之治疾。所以有如此神效者。據云。泉中含有鉀。石硫。硫酸。炭酸。鐵。鎂。昔酸。鹽。明礬及銹質作用等。其功實經法國里昂大學藥科分析。認爲確實含有以上諸礦質。見肝胃疾及學縮。神經炎。盲腸炎及婦科諸疾。治之均神效。予既身受其益。以國人知之者尚鮮。不能不舉以相告。以廣宣傳。至外傳予將赴蘇出席協某案辯護。係屬不確。因類如該案之案。予因良心上之主張。絕對不願接辦也云。

不睡女子

二十餘年從未酣夢

身體器官與人無異

倫敦函云。英國有一女子名愛多利愛林勃。生平未嘗睡眠。疲倦時則立而休息。據醫生云。驗其身體及器官等。與常人無異。惟二十年從未閉目入睡。斯亦奇矣。

英國老翁

却而斯倍爾絲爲六分養老金奔波領取

倫敦函云。英國高爾福地方。有在鐵路服務四十年現年七十二歲。却而斯倍爾絲者。老具後。每星期在該公司領取養老金計洋六分。按照政府定例。伊之年齡。可按星期得養老金兩元四角。但伊平日在公司工資。則一週爲兩元四角六分相較適差六分。故公司以此補充之。彼老因欲保留伊名在公司名簿上。俾家人得以永久折減車資。四分之三之利益起見。故不惜奔波。領取每月僅區區兩角四分之數也。

美國旅行教授

將來遠東講演

舊金山函云。往日本中國太平洋岸各國各大學講國際關係之旅行授授。茲已推定華盛頓大學政治學系主任瑪丁博士。此項委命。係宣布白卡內奇國際和平文化基金團委員。瑪氏尚在哈華伊大學授國際關係一科。將於月初抵日本。而於十一月間來華一俟遍往日本各大市都名大學演講後。即來中國南京上海等地演講來華後。或將再往菲律賓澳州紐齊蘭等處。瑪丁博士因久已蜚聲太平洋兩岸。蓋在加利福尼亞大學修業後。即在該校組織一政事學系而爲主任。嗣後乃赴亞國。據哥倫比亞大學校長及卡內奇 女化基金團委員長勃脫婁氏言。瑪丁博士此次來遠東主旨。係增進國際間文學知識界之感情。敦睦美國與太平洋岸各國之國際邦交。復擬組織一別開生面實用有神之旅行式新教授法。此項命命。仍不脫卡內奇基金團遺送有名學者赴世界各地傳宣美國生活及學校組織之政策。瑪氏已擬就不少範圍廣博之講題。若美國之忠法。美國文子之要點。國際法學國際關係。政事原則。帝國主義國家主義軍政主義等。均在演講之例。勃氏又謂瑪丁博士之任命。業

寫眞說明

美國大發明家湯姆斯愛迪生。本年年已八十有三。爲承繼個人事業。曾與飛行大佐林白。寫眞機製造者伊斯特曼。及氣車大主福特等七人。組織考試委員會。於全美國四十八州每州一人之優秀青年中。甄拔一人。用爲繼承之士。當由華盛頓州代表夏特爾市出身之哈斯頓君。年十六歲。博得桂冠。其考試各題。已詳廿二日本報。圖即愛迪生老翁。與少年哈斯頓握手言歡之景象。

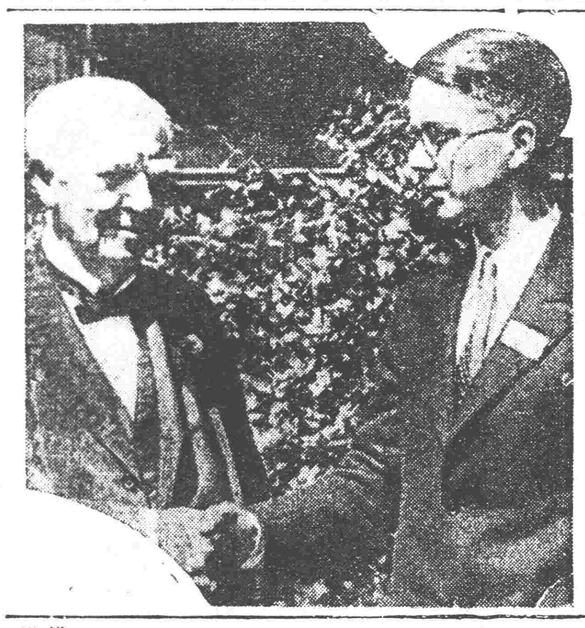

發明永久時計

無須開撥示明一切

共八百部百日造成

倫敦函云。英國製錶所奧倍羅氏近創製一種。永久不走無須開撥之錶。見秒分。時。年。月。日。星期等無不一一示明。其他如閏年。黃道十二宮。木年內餘剩之星期數。日出日落時分。以及月之盈虧。無不詳細指明。此表共做成八百部。係在一千一百十小時內造成云。

潘達微言行錄（奄）

黃花岡烈士收尸者潘達微。業已逝世。茲錄其言行如下。初。遜清末葉。潘君從革命黨遊。加入同盟會。復與鄧泰韓等創設平民日報時事畫報等於廣州。宣傳革命。辛亥黃花岡之役。潘君亦參與。幸而不死。乃奔走於九善堂院。收烈士遺骸。葬於廣仁善堂東郊之義地。并名其地曰黃花岡。入民國後。得廣州警察廳長陳六邊助。辦張兒院於花地收容無依之兒童。教之育之。及陳被闖潰光所殺。潘君乃離粵。入香港南洋烟草公司。爲該公司擘劃烟草推行全國事。旋潛修學佛。受戒於九華山。又嘗遊樓霞朝書院。爲眷懷潘君至切也。潘君精攝影。爲華社社員。該社同人聞君噩耗。亦深爲悼惜云。

徒刑別開生面

最長期者三千零三十八年最短期者僅爲二十五秒鐘

世界之大。無奇不有。即於刑律。亦有出人意想以外者。茲錄二者如下。（一）西班牙南部阿爾巴地方之市長。因爲造公文二百十七件。案發被控於法庭。按西定該市長以三千零三十八年之徒刑云。（二）美國芝加哥某商人。因私拆其妻之信件。被控於法庭。庭長當堂宣其罪狀「日按美國之法律。私拆他人之信。罪有應得。今罰汝廿五秒鐘之徒刑。」言畢。出手表以計廿五秒之時刻。乃釋之而去云

（黃）

色盲漫談

富列斯教授加以研究

人類及動物中……尤其是貓。有不能辨別色彩的色盲者。平常人能辨的各種色彩。在色盲者的眼光中。切都會變成黑或白色。像深紅的玫瑰花。祇見一堆黑影。青翠的樹葉會變成死白色。而蔚藍之天。却如陰晦的灰色。如果全人類都患了此種病症。那末。這個世界便乏味了。人類及動物中。又有一種色盲。是一部份的。他們的眼部雖然喪失辨別某幾種色彩的感覺。但並不是一切都變成黑和白色。像蜜蜂及某幾種的魚。祇能辨別藍與黃色。此外一切的色彩都成黑或白色。或竟半黑半白。德國孟尼著名科學家富列斯教授曾實驗蜜蜂辨別色彩的視覺在一隻鳥籠中。亂放若許多藍及灰色的木塊。藍色木塊上置有甜的食物。灰色木塊上則並沒食物。蜜蜂覓得甜味。紛紛飛集於藍色。却不去睬那灰色的。幾天以後。再把兩種木塊放在籠中。但都未置有食物蜜蜂雖未覓得甜味。然仍飛集在藍色木塊上。對於灰色木塊。依舊不稍注意。因此測知蜜蜂的眼光中。祇是愛慕藍色。並非愛甜味的引誘富列斯教授又把黃及灰色試驗。結果相同更把紅及黑色試驗。蜜蜂竟不能辨別就爲紅色試驗黑色。却一味亂撞。去尋找食物。再試綠色。也是如此。於是測知蜜蜂能夠很明晰地辨別的兩種顏色。爲藍與黃。其他各種色彩。完全變了黑或白了。

人類所患的色盲。大概以「一部份的色盲」佔多數。他們對於。黑紅綠三色。完全不能辨別。曾有一個駕駛瀛車的人。他對於街上指揮車輛的紅綠二色的交通燈。完全喪失辨別的感覺。因此在熱鬧的市街中。時常弄得英知進止而被罰鍰。後來他自出心裁。想了一個補救的方法因爲「進行」的綠燈在上。「當心」的琥珀色燈居中。「停止」在下。認清了一種燈的位置而定進止。竟萬無一失。現在交通燈的色彩。已略有變更。如紅燈帶橘色。綠燈微染藍色。這樣使色盲者易於辨別。且不致發生危險。

金息侯先生

開收藏書畫展覽會

金息侯先生平日博訂金石書畫。頗具法眼。而收藏之富。亦爲海內收藏家所覺羨。即如聖祖南巡圖卷。以及內府玉印等。皆爲外間罕見之品。此外各歷代名臣名人書畫。以及清代諸帝后御筆作品。尤爲難得可貴者。先生自息影林泉。惟以著作自娛。不願以此長物自累。慨然脫手以公平價值開會出讓。有欲得精品書畫者。易與乎來。會址在皇宮教育會西院。會期陰曆八月廿七八兩日。

梁漱溟在晉講演

太原函云。梁漱溟此次來晉。應國民師範趙校長芷青之請。於十七日在該校作擴大講演。標題爲「學術」二字聽講者約數千人。無不稱贊。講畢。由趙校長引導梁君。參觀該校儀器室圖書館。教室宿舍等處。當時趙校長又請准於十八日下午二時。在并州大學講演。及時臨場。先生標目爲「鄉治」。先生就一身研究所得。謂中國現在。非建設自治鄉村。決不能達到建設鞏固國家之目的。並聞十五日赴晉祠晤馮時。先生曾謂此次來晉考察山西村政後。頗有所得。擬三二日後。赴豫成立村政學院。性質與山西黨政學院同。爲地方造就人才。以期實行建設自治鄉村云。

最新發明婦女靈藥

女界福

「女界福」主治婦女百病百發百中萬應萬靈常服此藥補氣補血強筋建骨美容補腦長生不老誠乃當今婦女藥中最新神效之靈藥也

女界福　主治說明

專治婦女　月經不調　腰腿疼痛　子宮寒冷　久不受孕　白帶赤帶　胎前產後　崩漏不止　常患小產　胎動不安　虛弱痿症　面黃肌瘦　一切諸症　藥到病除　百發百中　萬應萬靈　人人適宜　有病皆治　創銷以來　救人無數　天下馳名

小心假藥　近來無恥奸商做造相似之假藥頗多一旦誤服假藥非特不能治病返而自殺自身萬望注意是幸

「女界福四季適宜不寒不燥之靈藥」家庭必備之良藥婦女必用之靈藥

、常服「女界福」的婦人生兒肥胖
、常服「女界福」的婦人生兒無數
、常服「女界福」的婦女美容補腦
、常服「女界福」的婦女生兒靈敏
、常服「女界福」的婦女長生不老
、常服「女界福」的婦女百病不生
、常服「女界福」的婦女返老還童
、常服「女界福」的婦女轉弱爲強
、常服「女界福」的婦女子孫滿堂
、常服「女界福」的婦女一生富壽

各埠有一名大藥房各大商號皆有代售

「女界福」詳細主治說明函索即寄

招募外埠代理店函商即覆

女界福總發行處大連平和街四八

德記全棧大藥房

振替大連四四七六番

電話　二二一八五番

奉天總代理城內鐘樓南三層大樓

大成大藥房

中國電話二五二一七番

資助生育

佑儷傳

中央衛生試驗所化驗許可

每盒三瓶定價現大洋元正

上海大神洲醫院院長何家植先生介紹

伉儷傳

德國婦科專門醫聖奧飛摩爾士。三十年心血結晶。發明受孕特效伉儷傳聖藥。係以帝氣化學提鍊最珍貴之材料而秘製至太醫秘方而配合。由德國安寧特那大藥廠及醫製。政府實驗特許專賣。功能止痛。調經。安胎。固孕。虛弱。養血氣。暖下元。宜姙娠。主治婦人百病。經期失調。月水不利。經來腹痛。赤白帶下。頭眩心悸。虧損無力。年老血崩。宮冷不孕。崔血痢瘧等症。凡中西醫藥罔效。療治久年不愈之風疾。一服此藥。輕者一料。重者二料。立起沉疴。有不可思議之神驗。能使不孕病婦。受胎育麟。可操左券。歸人留學歐美。業醫多年。凡治婦人不染雜症。素感無此對症良劑。故應驗者。實不多覯。自「伉儷傳」出世以來已經實驗療治婦科百病。成績絕計。計查五個月診治表五百零一人之中。治愈四百五十二人。內有報告受孕者。三百八十六人之多。足徵未愈及不受孕者。均爲老婦絕症。及患肺癆者。二十世紀科學昌明。德民醫藥。日趨萬能。鄙人欽佩之餘。不敢自私。爲特實事實求是。根據經驗。介紹國人。幸勿以過甚其詞。代人鼓吹。而目失其人格者視之。按伉儷傳在德國每料售金馬克三十元。合華幣十五元。美國售美金十元。合華幣二十四元。達東總經理。受德廠發明人之使命。及契約上之束縛。不仗官傳。不賴廣告。以減輕成本。專特藥效靈驗。由病者口頭之介紹。寄取薄利。不雖逐步風行。以圖暢銷。故中國實價每料三瓶。祇售銀元九元。並不利用代理。雖較普通藥稍貴。（然效驗偉大。比較歐美售價實使宜之至。既可免奸商假冒。又省經理處扣▲。減輕價稗益病人。現經南京國民政府衛生部。中央衛生試驗所化驗給證。准予通銷。尤爲婦科秘寶。特效神劑。唯一特色。鄙人受病者濟陽旅館陳公少堂之請。擬此介紹文。爲東省病者放一線曙光。聞東北方面。委託奉天十一緯路禪臣洋行西隔壁七十三號門牌大成公司。及濟江道外中國銀行對面大成公司獨家經理。寄埠函購。貨款先匯。每料現洋九元。寄費加洋五角。購滿四料。寄費奉贈函索「伉儷傳」說明書。當班寄奉。近聞近購者異常踴躍。尚祈諸公對於尊夫人是否希望生育。及療治婦人雜症。應如注意。速服「伉儷傳」爲幸。特此鄭重介紹。並希轉告貴親友轉輾宣揚是荷。

上海浦浦石路慶福里二號三號

專門婦科　大神洲醫院除長何家植啓

婦女至寶

補助血液　增加精力　治療白帶　身安白適

夫婦感情甜蜜！！！家庭生活愉快！！！年老不現衰象！！！保持青春美容！！！

梅濁絕

淋濁之魔

人而不幸患有五淋白濁千萬不可因循延誤以致賜姜精涸甚至不育絕嗣

試服見効神速

定價每盒現大洋貳元半（德國原裝每盒六十粒供服十天）

濟寧大西邊門外七十三號濟江道外中國銀行對門　大成公司獨家經理

女服斷根壯身

中央衛生試驗所化驗許可

嵩田醫院花柳專門

本院對於花柳一科專門研究素有心得無論如何危險之症或屢經醫治而不見功效者一經本院新法根本治療毫無痛苦收效迅速而因新張開幕恐未週知施治三個月普通醫藥各費一概分文不取如用貴重藥品及注射藥針等酌收其本本院以普救同胞濟世活人爲宗旨非金錢目的者可比患者速來醫治機會不可錯過也

嵩田醫院　院長謹啓

遼寧小西關上大街頭路南

茂林賓館對門

165

婦人健康之秘訣

惟有宜服中將湯

中將湯嘗蒙產科婦人科博士諸大醫之推奬爲婦人靈藥無論如何難治之婦人病亦易治癒誠爲救苦之妙藥濟世之至寶也

下腹苦痛
月經趕前錯後行經腹痛之人今請試服中將湯疼痛完全除根乃不覺有可等苦痛之慮矣

腰部抽痛
下腹抽痛又背或肩凝之人愛用此良藥抽痛立止得享安樂

赤白帶下
頭痛眩暈腰足常冷難受之人服中將湯可享滿足治癒

凡婦人諸病
請速服用

婦科 靈藥 **中將湯**

左列症狀尤有特效

主治能効
子宮病、血道、赤白帶下、月經不調、下腹痛、頭痛眩暈、逆上耳鳴、不眠症、腰足常冷、腿後抽痛、肩凝、氣短、手足痲痺、流產、難產、腫漲者諸症。

定價

二天份	五角
六天份	一元
十三天份	二元
二十天份	三元
卅九天份	五元

發售處 津村順天堂 日本東京市日本橋
總經理處 賣藥株式會社 大連市浪速町一四七

專治七歲以下嬰孩發燒之發散靈藥

歐亞

主治 ▲中寒 ▲發燒 ▲百日咳嗽 ▲冬瘟 ▲疹子 ▲肺炎
其他所有一切熱病殊奏奇効

特徵 配合昂貴新式藥材 絕無副作用、服用容易

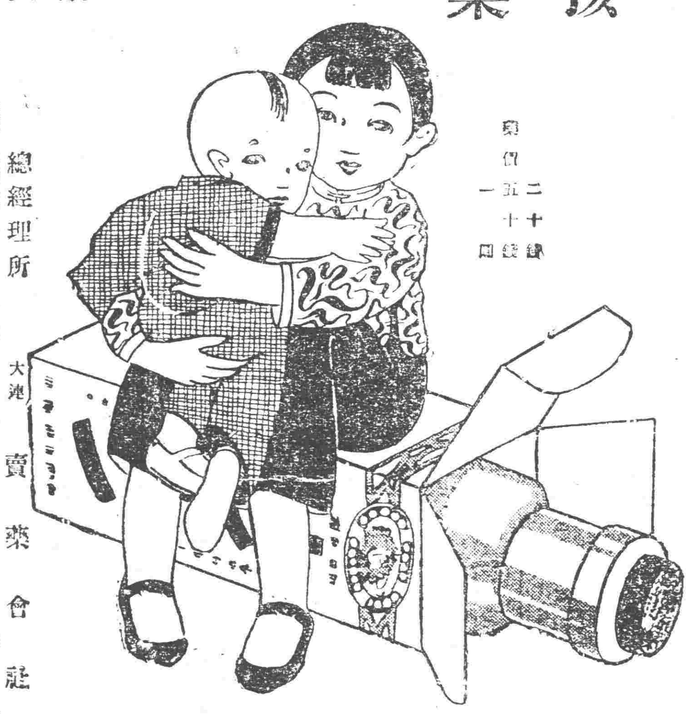

二十錢 東價五十錢 一圓

代售處

總經理所 大連 賣藥會社

發售處 大東 丹平商會藥房 東京

他商業成功

但因握算持籌卒至形神交瘁

迨服用韋廉士紅色補丸方得強健

學校放假了很多人都要到清涼所在避暑去了惟有營營商業者閑不得門請得假還要日間不斜波夜間結賬忙個不了以此精神困頓胃口日呆體力衰微腦筋疲憊者不在少數而年事已高者爲尤甚焉如斯病狀其源皆係血虧但得一味新血如韋廉士紅色補丸所造者以滋養其百骸其病可立愈矣

司立强矣江西南昌府商會會董張君鶴芝即已徵斯實驗之一也者

張君云『鄙人獨力經商迄今三十載因勞心過度遂至力竭精疲年來日患背脊痠痛頭暈目眩四肢無力雖延醫調治幸皆無效曾有友人談及彼商亦患此症以韋廉士紅色補丸所治愈勸予試服予雖不信亦姑試之不料瓶甫竣暈眩即漸減繼服未幾諸病若失而且胃口大開精神飽滿現雖年屆知命身體更勝于前此眞賣藥之所賜也不勝銘感之至』

韋廉士紅色補丸補血健腦之功無分男女老幼無別春夏秋冬在此四十餘年中所治愈血虧腦弱消化不良未老先衰諸虛百損痲疾痛瘋以及婦科各症已不可勝數矣且爲熱病愈後調補之良方

價目每一瓶大洋一元五角每六瓶大洋八元滬東總發行上海江西路六十號韋廉士醫生藥局各埠藥房均有代售

韋廉士大醫 DR WILLIAMS PINK PILLS FOR PALE PEOPLE 生紅色補丸

顧影自憐

美人之顧影自憐憐其美也若夫面疹斑剝則自自憐者憐其醜耳女子如是男子亦然故如意膏療膚之功無分男女

四川成都青石橋南街一百另七號李君次壬云『鄙人面部患紅疹癢癢異常諸藥無效日漸惡延最後擦用如意膏未及一週完全苦愈此膏誠皮膚各症之聖藥也

如意膏涼爽潤膚而又生肌消毒係韋廉士醫生藥局之出品凡經售西藥者均有出售或直向上海江西路六十號韋廉士醫生藥局函購每匣大洋六角每六匣大洋三元郵力在內收用郵票

恢復病後之衰弱於營養價值恐無出赤玉葡萄酒之右者此葡萄酒業蒙十五醫學博士絕大之賞讚

美味 滋養 葡萄酒

赤玉牌葡萄酒

C 100

▲十六年教育統計▼

▲省委員致邦林人材▼

▲吉林向王人邦請設紅十字分會▼

▲太田日長宮南下▼

▲長春▼

▲原毛被搶▼

▲再接局長▼

▲交案人等到省會領事▼

▲同善堂改派濟院▼

▲省政府令報年景表▼

▲局長拜客▼

▲邀到名伶▼

▲拿獲匪徒▼

▲高安長貢公葬回省▼

▲財局須造送人表▼

▲稽查不服被拘留▼

▲令報查聯防情形▼

▲赤李社巡回施賑▼

▲法官侯德縣遠禁物▼

▲王縣長派隊剿匪▼

▲冰岳爲災公呈省▼

▲楊局長因公出省▼

▲丁倉長因公呈省▼

▲稅務局來營視察▼

▲公安局令飭防止▼

▲四平街四洮路長易人▼

▲北鎮▼

▲商號被搶▼

▲職教更調嚴▼

▲捐新勞軍化通▼

▲職教員呈送證書▼

▲張總辦勘查鐵路▼

▲教養院長易安▼

▲合台縣▼

▲敬祀康平▼

▲催報農村教育表▼

▲三岔河爲災▼

▲冰雹▼

▲私盜來▼

▲奉紙▼

▲保衛團剿匪獲捷▼

▲也▼

▲彥▼

▲海拉爾▼

▲開▼

▲錦縣▼

▲齊縣長因公赴省▼

▲公安局長行將回任▼

▲同同▼

▲法官▼

▲財政監察會議▼

▲王縣長▼

▲霍延長一吉▼

▲婦女剪髮▼

▲唱戲肇事▼

▲縣政遵▼

▲府招開會議▼

▲公安督察長易人▼

▲財政局慎重公欵▼

▲孫殿祖父▼

▲所長易人▼

▲蘇案屯▼

▲令稅局無用紙由▼

▲訴訟用紙由▼

▲縣▼

▲法官▼

▲財政監察會議▼

▲王縣長▼

▲李主任辭職▼

▲照准▼

▲因何離婚▼

▲宏達縣▼

▲生命案▼

▲縣府嘉獎民衆▼

▲楷▼

▲縣▼

▲紳商電留楊局長▼

▲設置路燈▼

▲金副官認眞佈防▼

▲奉紙▼

▲私盜▼

▲奉▼

▲來▼

▲海拉爾▼

▲許局長經徵認眞▼

▲畫▼

▲畫▼

▲畫

東京精工商店製
大王牌唐箕附推米機

本機不用特別的裝置木製唐箕即依本機一部可又容與米分得別穀
轉子機以本機不見比他機
畫本絕對模造不許權威有專賣特許權

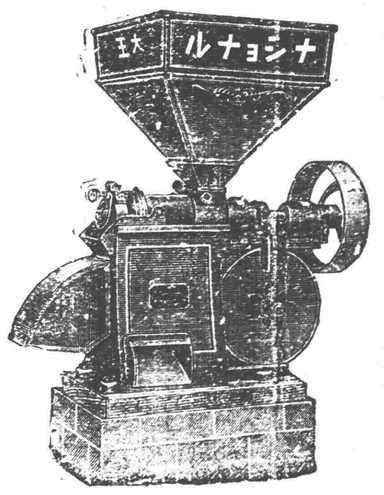

機器五金行
同天洋行
奉天日站琴平町六番地
電話二一四二番

鐵血主義

鐵質原爲金類中最多最要 凡動物有脊骨者血內必含之 其色灰嘗之微澀結力甚大而固 熱至三千七百八十六度自化 恒與天空養氣化合 常用之質純者少 人所煆煉最良者尚含炭質玻養鐵質入藥已三千餘年矣 對於補血以外別諸虛百損 惟金剛鐵色藥片 合鐵質佐他藥補血補腦補腎可稱萬能 該片良好吾輩宜當注意擇別藥的好夕 勿待醫家深爲信仰鐵類藥確是補血王 早婚勞傷夢遺失精 腎虧陽萎 腦力疲乏 神經衰弱 心神萎靡 夜不安寐等症 吾想藥中鐵類藥最是頂賤的即原料不貴是不能欺人的

說明書 總代理 哈濱柏羅斯底房 瀋陽大生藥房 吉江省中西藥房

鐵血主義

織布機

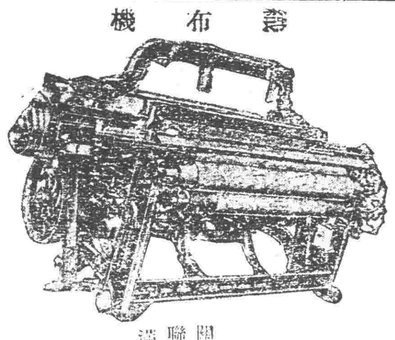

推獎織布工業
中國每年綿布進口
諸君知幾萬萬元耶
國稅自主以來國內織布業日漸發展而有利敝公司與中外知名工廠素有聯絡乃東北唯一紡織機械專營家顧客無論如何希望設計代辦皆能俾以滿意有志經營紡織業諸公務請駕臨敝公司一談函詢亦可
發售紡紗織布編織色染各種機器及附屬品
地址 遼寧站富士町八番地 東三省官銀號大路東
中東貿易公司啓

滿洲唯一之
皮包鞍韉商

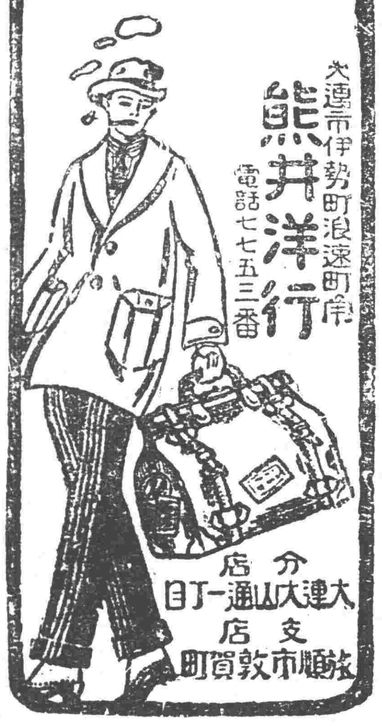

大連市伊勢町浪速町角
熊井洋行
電話七七五三番
分店 大連大山通一丁目
支店 敦賀市敦賀町

新式福特汽車

品質優越○價格低廉○別種車輛○莫之能及

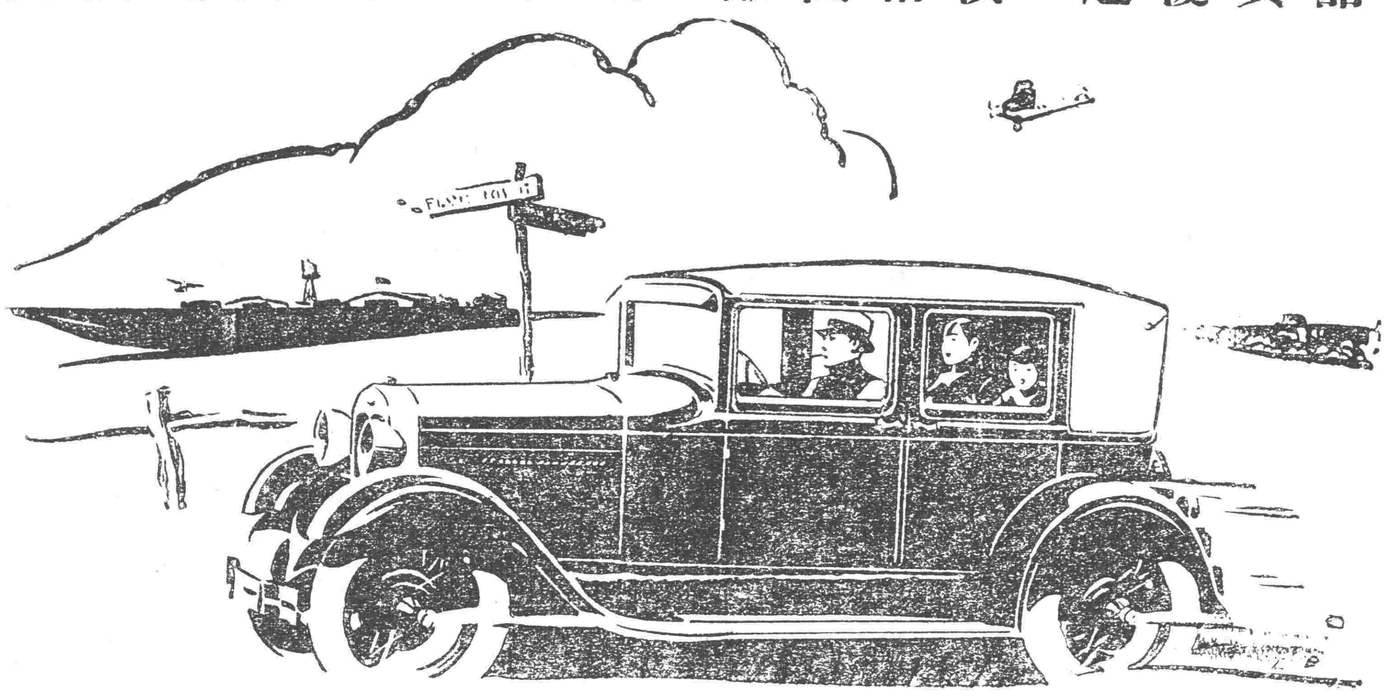

方君之未乘坐福特新車。體驗其舒適。觀察其駕駛之輕易而安全。雖在車輛衆多之通衢。或崎嶇不平之道路。亦復如是。則其所含蘊之價值如何。君殆不能認識。夫如許之美麗。靜穩。舒適。安全。速率與動力。能以如此廉價而得之。初若難於置信。要知此種新車。苟非出於福特車廠。固不能如是其價廉物美也。

福特新車。所以價格低廉。運用優越者。完全爲製造之方法與經濟。不同他廠使然。故其價格雖廉。而君所需於汽車者。則無不備具。例如車身線度低美。兩種漆色和諧。四個水壓避震機。完全封裏之六個靜滑車制。引擎止震架。加速率迅疾。前後車擋及備胎不另取費。福特式之經濟可靠及耐用等。請即與經理處接洽爲一度之試行。以觀其運用爲何如。

Ford

奉天經理處 盛長有限公司 (地址) 千代田通二十九番地

上海福特汽車公司啓

BSA Motor&Pedal Bicycles

各國自轉車及各種零
大批發
售價低廉 與衆不同
品質精良 各界贊許
如蒙惠顧 竭誠歡迎
住址 奉天大北門裡
昌和洋行
支店 大連、天津、哈爾濱

君患肝火否
我有潤腸丸

肝火中燒。最易激怒。世人往往因小不忍而亂大謀者。由於憤怒。實由於肝火。
君有肝火否。盡服第威德潤腸丸以平之。藥料完全植物質。毫無刺激作用。日服二粒。肝氣不作。視君前途更多勝利。

價格低廉祇售兩角
第威德
潤腸丸
各大藥房均有出售

神皋雜俎

歡迎投稿

小說　人影（血殷）

哦！我這幢像不定的心情有如幻夢！在幻夢裡分明地看清了人影！

△

哪！人影？

哦！人影。果眞是人影！是黑色的人影！

唔！人影！人影！你何以沒有人形的頭顱？少兩個人形的眼睛？

哈哈！是了。是人形的影！

△

哦！人影！人影！你孤上了高牆！你偷進了中庭！你摸索着樓梯！闖到屋裡！坐上了高大的椅上！

唔！高大的椅上！塞滿了人影！許多多未來的人影！尚在孤牆……！

△

呀！這高牆！這中庭！這樓梯！這椅上！何以攢動如毒蛇？巧笑兮——梟聲？

呵！哈哈哈！……是人形的影！

呵！是了！沒有人形的頭顱！少兩個人形的眼睛！

△

呵！

我要扭斷了毒蛇！

我要拿住了梟聲。

我要槍殺了這樣的人形！

我要滅絕了這樣的人影！

△

唔！

是人影？是人形！

是人形？是人影？

是心情？是幻夢！

是幻夢？是心情！

哦！

心情！

幻夢！

人影！

△

呵！我這樣不定的心情！有如幻夢！在幻夢裡分明地看清了人影！

一九二九・九・廿三。

筆記

文藝叢考再編（賦）（陶明濬）

詮不自知。而合於禮。亦學問之關係。功深養到。自與禮相合。不必強抑苦禁也。亦不必預料而擬議也。若必矜心作意爲之。而後能合於禮。則非至文矣。養鑿之痕。云胡能免。譬如儒林文人。文苑宗匠。立於廟廊。坐而論道。其氣象當然濟濟。其言謦當然可所聽。又將必賓賓。你學子之態。自然與荒俗野夫不同。求其一要語。一傷言。亦必不可得。非故意襲作也。以其識中形外。木有加是之自然也。文章何獨不然。胸中所有者爲何物。則發爲言詞者。亦當然相同。如鏡之於形。然。貌之端正者。安得有鼻雌顏之象乎。其臨鏡也。平平如常。神氣亦自不同。又何必將而支吾。作出一種嚴正之氣乎。文章詞令貴得勿類。是。爲有可以傷爲之理。可如鄙俗之人。胸無點墨。亦以方聞通人自居。出一詞也。務求其合於禮。人之見之。如見其肺肝然。安得有一毫之諱飾。吾恐不但不能著其美。反因而見其惡。亦何益之有。人之爲之。非愚則誣也。

情形於詞。故施而可觀。詞合於理。故則而可法。人有情之物也。故能言。木石無情之物也。故不能言。若夫禽獸之爲物。未嘗無性。未嘗無氣息。但無情耳。所以不能言語。所以爲禽獸。人而無情。焉得謂之人。是以木石自居。而兼以禽獸自待也。烏乎。可哉。人之有情。萬衆所同。人之有學。而能文章者。亦十人而五六。本不足異。惟文章能本於心。發於情。不因人之好惡爲好惡。不因人之是非爲是非。則其情乃能與詞相并。而其詞。乃得收感應之效。若夫心無是非。情無好惡。但能以記憶爲無上之妙法。以敗華撥藻。爲斬天揭地之能事。則速作縱多至萬篇。而無一語。令人可覽。無一意令人可信。則又安足貴乎。文人而如此。必不爲人所重。與鸚鵡猩猩。又何貴乎。此君子爲學。必有所懼也。

醫話　▲春廷醫案（高芝堂劉春廷投）

內經云氣上中焦。又云肺爲氣之主。腎爲氣之根。然氣有餘便是火。火盛則津液銷煉而爲痰。痰濁肺中。固而作嗽。故痰爲嗽之本。嗽爲痰之標耳。治嗽者必須先治其痰。治痰者務須先清其火。因火滴而痰稍痰消而嗽止。此自然之理也。張某以陰虛之體。七情拂鬱。五志化火。咳嗽痰稠。時痛帶血。稍有勞作。則頭汗多。氣息喘促。徹夜不寐。公少納呆。形瘦力乏。脈來絃細而滑數。舌苔絳而花。此陰血先虧。中氣又損。肺司吾脈之氣。肺氣虛。不能下蔭於腎。腎氣虛。不能納氣歸根。氣火飛騰。上刑肺金。是以爲咳。煉津液而爲痰。陰虛不濟陽。陽乘勢追陰而爲汗。況肝藏諸經之血。水弱肝虛。相火易浮。火戴血上。故時而吐血。相火內寄於肝。君火動。相火隨之。心有所憂。意有所亂。神思爲疑擾。故徹夜不寐。有情之氣。血易傷。徒依無情之草木何濟。服藥不應。理亦宜也。速當屏除塵氣。恬澹纖無。清心靜養。自然升降有機。水火相濟。庶沉疴徐徐而去。擬方以生地三錢。懷山藥二錢。冬白朮二錢。五分。陳皮一錢五分。酒白芍二錢。生石決三錢。辰神三錢。川石斛錢五分。款冬花一錢。生甘草一錢。張君仁市。世居大北關。年二十八。歲。吐血後咳嗽不止。屢治不愈。頗以爲憂。迄今已經年餘。肌膚消瘦。發熱痰多。日前咳甚。痰中挾血。助痛心悶。苦黃口湯。唇乾舌燥。就診於廷。脈數而濇。乃咳嗽傷肺。肺氣太虛。思慮煩勞。脾腎陰虧。雷龍不潛。邪火易浮。絡外之邪不消。時而化熱。此痰已造極中之極。夫氣與血異名同類。氣爲血之引道。血爲氣之依歸。鬱怒傷肝。肝絡旁流。離經之血。隨咳上逆。故痰帶血。病由憂思怒而起。心鬱化火。肝鬱化氣。氣火擾動。血歸經。兒嗽久不止。臟腑不寧。陰液益傷。陽火益熾。若再不節色慾。損及腎元。母不生子。子復盜母。豈可望生乎。諸醫皆曰勞途已入。虛性已成。法不治。因力懇於余。乃以蘆根二錢。桑葉三錢。杞葉二錢。生地三錢。川貝母桃仁各一錢五分。款冬花錢。斗苓花夏各二錢。女貞子滁寸云各三錢。牡蠣粉四錢。雲茯神二錢。生甘草五分。爲方。服藥二劑。咳嗽微輕。呼吸未順。痰尚稠。血未減。然火爲痰之本。痰未消則嗽不能止。嗽不止則血不安。再以前方加廣陳皮三錢與服。主。腎爲氣之根。然氣有餘便是火。火盛則津液銷煉而爲痰。痰濁肺中。固而作嗽。故痰爲嗽之本。嗽爲痰之標耳。治嗽者必須先治其痰。治痰者務須先清其火。因火滴而痰稍痰消而嗽止。此自然之理也。張某以陰虛之體。七情拂鬱。五志化火。咳嗽痰稠。時痛帶血。稍有勞作。則頭汗多。氣息喘促。徹夜不寐。公少納呆。形瘦力乏。脈來絃細而滑數。舌苔絳而花。此陰血先虧。中氣又損。肺司吾脈之氣。肺氣虛。不能下蔭於腎。腎氣虛。不能納氣歸根。氣火飛騰。上刑肺金。是以爲咳。煉津液而爲痰。陰虛不濟陽。陽乘勢追陰而爲汗。況肝藏諸經之血。水弱肝虛。相火易浮。火戴血上。故時而吐血。相火內寄於肝。君火動。相火隨之。心有所憂。意有所亂。神思爲疑擾。故徹夜不寐。有情之氣。血易傷。徒依無情之草木何濟。服藥不應。理亦宜也。速當屏除塵氣。恬澹纖無。清心靜養。自然升降有機。水火相濟。庶沉疴徐徐而去。擬方以生地三錢。懷山藥二錢。冬白朮二錢。五分。陳皮一錢五分。酒白芍二錢。生石決三錢。辰神三錢。川石斛錢五分。款冬花一錢。生甘草一錢。張君仁市。世居大北關。年二十八。歲。吐血後咳嗽不止。屢治不愈。頗以爲憂。迄今已經年餘。肌膚消瘦。發熱痰多。日前咳甚。痰中挾血。助痛心悶。苦黃口湯。唇乾舌燥。就診於廷。脈數而濇。乃咳嗽傷肺。肺氣太虛。思慮煩勞。脾腎陰虧。雷龍不潛。邪火易浮。絡外之邪不消。時而化熱。此痰已造極中之極。夫氣與血異名同類。氣爲血之引道。血爲氣之依歸。鬱怒傷肝。肝絡旁流。離經之血。隨咳上逆。故痰帶血。病由憂思怒而起。心鬱化火。肝鬱化氣。氣火擾動。血歸經。兒嗽久不止。臟腑不寧。陰液益傷。陽火益熾。若再不節色慾。損及腎元。母不生子。子復盜母。豈可望生乎。諸醫皆曰勞途已入。虛性已成。法不治。因力懇於余。乃以蘆根二錢。桑葉三錢。杞葉二錢。生地三錢。川貝母桃仁各一錢五分。款冬花錢。斗苓花夏各二錢。女貞子滁寸云各三錢。牡蠣粉四錢。雲茯神二錢。生甘草五分。爲方。服藥二劑。咳嗽微輕。呼吸未順。痰尚稠。血未減。然火爲痰之本。痰未消則嗽不能止。嗽不止則血不安。再以前方加廣陳皮三錢與服。

小說　巖窟島伯爵（四）　法國大仲馬原作　儒丐穆辰公意譯

第九章

天威不遠顏咫尺。這句成文。便是形容當日君王的尊嚴。任是如何大膽不拘的男子。若是一旦置身森嚴的宮殿。教他前去面君。未有不趦趄自餒者。何況威福爾是個微末小吏。雖然懷着滿腹勇敢。及見了路易王之面。早已停了脚步。垂頭而立。國王一見。便頷首致他前進。但是威福爾只不過向前移了一步。依然不敢過於前進。國王只得隔着老遠向他問道。爾有何等緊要的警報。只管向朕一一詳述。莫要害怕。威福爾見問。心中不得不卡卡思惟。暗道。我的對答。若是不能巧爲申述。致使國王不然起來。不但我這晝夜兼行之勞算白費了。連一生的運命也就繫於此舉了。當下他以必死之精神。運其說詞道。小臣追於一片愚誠。不免口不應心。拙詞蠢語。不諳禮法之處。在所難免。幸望陛下寬容。恕臣之罪。他說了這個冒頭之後。便繼續着說道。臣之所謂警報者。乃臣執行職務時。偶然發見的一件事實。茲者。小臣不敢節外生枝。破裔。刻下秘密買得海船三艘。距今一禮拜前。即二月廿六日。將此三艘海船備向大陸進發。大約此時業已出帆。也未可知。因爲小臣發見此事之當日。彼等不寧惟是。彼等更以密計。授之巴黎同黨。使其爲出迎之準備。並且命其廣爲宣傳。以期出迎之準備。以密報吾主陛下。希早爲之所。則國家幸甚。這便是他所燒的那封信的內容。原樣作了他告密的材料。自以爲已治已安的路易王。忽然聽了這樣的警報。眞不亞冷水澆頭。已自涼了半截。但是他絕不敢使信以爲眞。因爲他既認那些傷報告爲眞消息。如今遇了這眞的消息。反以爲假。而希望他不眞。當下以疑信參半的態度。忙向威福爾問道。你的報告由那里得來。有什麼根據。自然威福爾若沒根據。焉敢在國王前胡說亂道。他所燒毀的那通密書。便是老大根據。可惜那信上主名。是他父親諾瓦。所以他纔秘密燒棄。否則他必將此信直呈於國王。如今雖然沒了這封信。他不能不以言語補足。以示其所報告者。決非無根之談。因又向國王答道。臣之任所。水手。平日殊懷過激思想。臣每每注意其人。果見他與奉被密黨默通聲氣。

（未完）

別錄　▲讀「投稿諸君注意」（續）（寫實）

儒丐。先生所以『躊躇又躊躇』的緣故。是否『不忍湮沒此篇文字耳』。那麼以此類推。一篇文字的發表。均有可取之處。敢問所謂『沒有意思』？

（四）『無理取鬧』投稿。有評劇評花的等類。例如關於很有價值的某伶等。雖保其不有個百密一疏。也許有個評論。不過本者記述的性質。致起筆職。以至漫罵。也就是意見上的不同。編輯先生本者。稍有可取之處。必爲發表。究竟稿的好壞。我們可以不管他。況目際茲擴充文藝版的時候。滿目琳瑯。含吐而閱別的作品。亦是可以的。獨怪莫愁先生說的那些道學先生。也太好嘔了。可是那些道學先生又是誰呢？『無理取鬧』了。哈哈。我們讀者到沒有『把肚子氣裂』。就是莫愁先生。因爲忌視投稿諸君。才有這『投稿諸君注意』的大作。恐怕是氣壞了肚子吧？莫愁先生作於『小北河』。可是俗話有『小北河打鱷魚。來牛一匹』也。許莫愁先生的表現吧？哈哈。我這不是『喜出風頭』。又不是『無理取鬧』。原來給他們投稿諸君打個不平而已。最後呢。我也說個『原諒我』的話吧！

九月廿一日

▲回教之體儀規則（穆祥勵投）

北平回教俱進會應徵社會局之原文

回教之情形

世間學者。多以爲回教創於穆罕默德。此大誤也。按拉拉伯東臘稱。穆罕默德乃泰眞王之命。緒前聖之薪傳。集群賢之大成。改革當時陋俗。光復列聖之古教。因之名曰伊斯蘭。譯言服從主命。故世界奉回教者。皆本斯義。雖國籍種族不同。無不相親相愛。如一家之人焉。最初立教。肇於人祖阿丹。即耶教所稱亞當。降生地名榜桔。即中國所稱磐古是也。聖聖相承。如努海。易卜拉欣。母撒（摩西）爾撒（耶穌）至穆罕默德。而爲世界有教以來。最後之聖人。亦猶中國道統相傳。由堯舜禹湯文武周公孔子耳。回教之入中國也。相傳在隋文帝。穆聖命教徒宛曉思。傳教於東方。首至廣東。未幾病故。曾蒙勅建懷聖寺於廣州。至今廣州城南尤有先賢宛曉思之墓焉。至唐朝教化益東。貞觀時。復勅建禮拜寺於長安。迄宋元明清。天方學人大至。南北二京。均有勅建寺宇。各省城鎮鄉埠。凡同民萃聚之所。雖數十戶之微。亦必強抑苦禁也。亦不必預料而擬議也。若必矜心作意爲之。而後能合於禮。則非至文矣。養鑿之痕。云胡能免。譬如儒林文人。文苑宗匠。立於廟廊。坐而論道。其氣象當然濟濟。其言謦當然可所聽。又將必賓賓。你學子之態。自然與荒俗野夫不同。求其一要語。一傷言。亦必不可得。非故意襲作也。以其識中形外。木有加是之自然也。文章何獨不然。胸中所有者爲何物。則發爲言詞者。亦當然相同。如鏡之於形。然。貌之端正者。安得有鼻雌顏之象乎。其臨鏡也。平平如常。神氣亦自不同。又何必將而支吾。作出一種嚴正之氣乎。文章詞令貴得勿類。是。爲有可以傷爲之理。可如鄙俗之人。胸無點墨。亦以方聞通人自居。出一詞也。務求其合於禮。人之見之。如見其肺肝然。安得有一毫之諱飾。吾恐不但不能著其美。反因而見其惡。亦何益之有。人之爲之。非愚則誣也。

情形於詞。故施而可觀。詞合於理。故則而可法。人有情之物也。故不能言。木石無情之物也。故不能言。若夫禽獸之爲物。未嘗無性。未嘗無氣息。但無情耳。所以不能言語。所以爲禽獸。人而無情。焉得謂之人。是以木石自居。而兼以禽獸自待也。烏乎。可哉。人之有情。萬衆所同。人之有學。而能文章者。亦十人而五六。本不足異。惟文章能本於心。發於情。不因人之好惡爲好惡。不因人之是非爲是非。則其情乃能與詞相并。而其詞。乃得收感應之效。若夫心無是非。情無好惡。但能以記憶爲無上之妙法。以敗華撥藻。爲斬天揭地之能事。則速作縱多至萬篇。而無一語。令人可覽。無一意令人可信。則又安足貴乎。文人而如此。必不爲人所重。與鸚鵡猩猩。又何貴乎。此君子爲學。必有所懼也。

醫話　▲春廷醫案（高芝堂劉春廷投）

內經云氣上中焦。又云肺爲氣之主。腎爲氣之根。然氣有餘便是火。火盛則津液銷煉而爲痰。痰濁肺中。固而作嗽。故痰爲嗽之本。嗽爲痰之標耳。治嗽者必須先治其痰。治痰者務須先清其火。因火滴而痰稍痰消而嗽止。此自然之理也。張某以陰虛之體。七情拂鬱。五志化火。咳嗽痰稠。時痛帶血。稍有勞作。則頭汗多。氣息喘促。徹夜不寐。公少納呆。形瘦力乏。脈來絃細而滑數。舌苔絳而花。此陰血先虧。中氣又損。肺司吾脈之氣。肺氣虛。不能下蔭於腎。腎氣虛。不能納氣歸根。氣火飛騰。上刑肺金。是以爲咳。煉津液而爲痰。陰虛不濟陽。陽乘勢追陰而爲汗。況肝藏諸經之血。水弱肝虛。相火易浮。火戴血上。故時而吐血。相火內寄於肝。君火動。相火隨之。心有所憂。意有所亂。神思爲疑擾。故徹夜不寐。有情之氣。血易傷。徒依無情之草木何濟。服藥不應。理亦宜也。速當屏除塵氣。恬澹纖無。清心靜養。自然升降有機。水火相濟。庶沉疴徐徐而去。擬方以生地三錢。懷山藥二錢。冬白朮二錢。五分。陳皮一錢五分。酒白芍二錢。生石決三錢。辰神三錢。川石斛錢五分。款冬花一錢。生甘草一錢。張君仁市。世居大北關。年二十八。歲。吐血後咳嗽不止。屢治不愈。頗以爲憂。迄今已經年餘。肌膚消瘦。發熱痰多。日前咳甚。痰中挾血。助痛心悶。苦黃口湯。唇乾舌燥。就診於廷。脈數而濇。乃咳嗽傷肺。肺氣太虛。思慮煩勞。脾腎陰虧。雷龍不潛。邪火易浮。絡外之邪不消。時而化熱。此痰已造極中之極。夫氣與血異名同類。氣爲血之引道。血爲氣之依歸。鬱怒傷肝。肝絡旁流。離經之血。隨咳上逆。故痰帶血。病由憂思怒而起。心鬱化火。肝鬱化氣。氣火擾動。血歸經。兒嗽久不止。臟腑不寧。陰液益傷。陽火益熾。若再不節色慾。損及腎元。母不生子。子復盜母。豈可望生乎。諸醫皆曰勞途已入。虛性已成。法不治。因力懇於余。乃以蘆根二錢。桑葉三錢。杞葉二錢。生地三錢。川貝母桃仁各一錢五分。款冬花錢。斗苓花夏各二錢。女貞子滁寸云各三錢。牡蠣粉四錢。雲茯神二錢。生甘草五分。爲方。服藥二劑。咳嗽微輕。呼吸未順。痰尚稠。血未減。然火爲痰之本。痰未消則嗽不能止。嗽不止則血不安。再以前方加廣陳皮三錢與服。

文苑　▲驪酬歌唱集（續）（李友蘭輯）

李翰青和韋

敗政洮昌市數年樣輾所至遍稱賢謳歌民尚思廉范似儘君眞適當運處世剛方風節峻在官勤慎令名全異才留待韋門用會看蒲車再召宣。

王仲樵和韋

洮昌水旱憶頻年無字何曾讓昔賢黎庶蒙廉力愛戴驪歌高唱不流連轅轡父老情難已利關桑麻愧未全倚盼東雷能再起好將德政復旬宣。

談叢　▲捐痾園叢談

▲蟻（二八）（赫寵恩著）

雙城。富家子。文德斌。閒居無事。以陶器貯土。鑿蟻其中。蟻有黃黑兩種。每種各以數百計。管當清明之日。淨掃階前。列器東西。舉棒輕敲。蟻聞聲即陸續出。自成隊伍。各具陣形。再以髮結小刷。徐徐刷其兩隊前鋒者之首。一刷不動。再刷動股。三刷則昂首興奮。賈前趨前。未幾。雙方接觸。故起衝突。纖用以武。唇喙相嚙。伸足相搏。頃刻死傷參半。勝負分焉。事至於今。昔時作壁上觀之鑿者。始敲器作觸。收雙方殘部。於陶器之中。習以爲常。自以爲至樂事也。吾不禁深爲惜焉。當今國家喪亂之際。有東事學知者。皆宜從軍入武。爲國干城。振威異域。不矜功。不誇僭。本其大不畏之精神。出其死力。救同胞於水火之中。而登衽席之上。可也。若以有用之知識。能於無益遊玩之地。雖云智者。吾不以爲然。

朴野日。風信習尚。因時因地而異。吳越之鬬蟋蟀。齊燕之鬬雞。金華之鬬牛。其所鬬之物雖不同。其嬉戲一也。此稱嬉戲。若在襄昔承平之世行之。尚可說也。而今國亂頻仍。國仇未報。爲國民者。正宜銀鏹儲格。備爲國用。怒馬戰場。咆哮風雲。出其死力。以救危亡。此不惟能還我河山。且可開拓疆域。爲國爭光也。焉有餘剩精神。作彼無益之戲哉。若雙城文某者。處此接攘之秋。猶酷愛鬬蟋。玩華裂蟻。或不知大厦將傾。累及燕雀歟。抑願作亡國奴歟。不然。何不急早悛改。

▲一白之人深入時有失出路之厄須加注意甲西壬吉▲二黑之人不悞常業如果焦灼進行則破壞之基東庚丙吉▲三碧之人依正道而行何事無妨之日壬丙東吉▲四綠之人何事稍一疏忽易生爭端之日巽癸丁吉▲五黃之人前者大難特難之事今日可以解決之日丙東壬吉▲六白之人何事心雖不服不可形于顏面宜持和平態度爲要巽丙壬吉▲七赤之人漸次大勢來附之日入學開張賀號等事均吉丙丁庚吉▲八白之人思慮之質實一經辦理有意外失敗之虞東丙丁吉▲九紫之人雖去運之日然擴張已意時易有過失乾丙丁吉

陽曆九月廿六日　舊曆八月廿二日

木曜　甲戌　先勝　除　宿角

拍賣廣告

日期　日期准于陽曆九月二十九日「禮拜」自下午二點鐘開賣

地址　於小西邊門外法國銀行樓上英美煙公司對門

拍賣品　客廳　茶室　食堂　寢台二個　會議室　廚房　金庫二個

任客看貨　陽曆九月二十八日（禮拜六）自下午二點鐘起至下午五點止

齊克鐵路工程局標購木材廣告

本路擬購松板歷樑木道岔枕木等多種木材定於九月十八日午後三時在洮南本局大廳當衆開標凡願承辦各商於九月廿八日前到本路材料股領取標單費招標簡章於開標時並須携帶投標押欵現大洋貳百圓中標者撥作承辦押欵之一部未中標者於該標解決後如數發還特此佈告

營口爐銀監理處佈告

爲佈告事查九月一卯價每錠規定現大洋廿二元五角迭經宣佈有案現屆卯期已邇而市面竟逐漸抬高每錠又將超過法定價格若干本處爲維持爐銀信用起見合極查照前案實行收交一面分飭各爐商一體亦照法價收交發特規定本月廿日起（即舊曆八月十八日）即在本處內（處址在營口商埠公安局院內）每日由上午八時起至十二時止下午二時起至五時止凡局處人即便到處說明用途每錠准以現大洋廿二元五角代爲收交將來再內各爐平均分配存戶以期公允除分函并傳知外合亟佈告周知商月民一體赴照如再故違不按法價私交即以破壞金融論定即呈請嚴懲不貸切切此佈

堅牢耐穿金城牌膠皮鞋

吉海鐵路工程局廣告

爲謀旅客便利起見而行車速度自應增加擬自十月一日起改訂行車時刻恐未週知特此廣告

附改訂時刻表

吉海鐵路工程局混合列車暫行時刻　自民國十八年十月一日施行

下行 11次		名站	上行 12次
8.50	開	黑牛溝	到 15.35
8.36	到	吉林總站	開 15.29
8.45	開		到 15.22
9.22	到	前口	開 14.45
9.23	開		到 14.44
9.57	到	西陽	開 14.10
10.04	開		到 14.05
10.41	到	一面山	開 13.27
10.42	開		到 13.26
10.53	到	双河鎮	開 13.15
10.56	開		到 13.12
11.25	到	取柴河	開 12.43
11.26	開		到 12.42
12.03	到	烟筒山	開 12.05
12.20	開		到 11.48
12.50	到	小城子	開 11.18
12.52	開		到 11.16
13.30	到	蕎麥楞	開 10.38
13.31	開		到 10.37
13.59	到	磐石	開 10.09
14.00	開		到 10.01
14.46	到	屯山鎮	開 9.24
14.47	開		到 9.23
15.08	到	園林子	開 9.02
15.09	開		到 9.01
15.30	到	朝陽鎮	開 8.40

遼寧商業銀行滙兌存欵廣告

銀洋滙兌額外公道並收存欵分活期定期如存定期訂存現大洋金票一年按月利息一分九個月九厘六個月六厘三個月三厘有活期現大洋按月息四厘金票月息三厘此項活期存欵隨便支用如存奉鈔票洽洋宜照活期存利息隨時核議以上均以千元起碼如有大宗存欵尚可議力務酌市面金融緩急格外從優本行信用當爲各界所嘉許如蒙惠顧不勝歡迎

遼寧大西門裡商業銀行謹啓

中日電話六百十五號　六百二十五號　二千四百零八　二千五百四十五號

本行經理津申各埠逐投鋪平路縣日漸窄固

油坊機器房屋廉價折賣

本公司折賣油坊全部機器計西洋八尺雙心鍋鑪三百馬力車機攪龍碾子沙囤油榨餅圈油氷磅油箱四十萬油囤四千蠅發電機電滾抽水機鐵床大小鏇刨床子大樑擋子門窗舖墊鉛鐵瓦缸泥磚瓦石塊球台各式馬車物品繁多不及細載一概廉價出售各地興辦礦務工廠皆可適用欲購者請早來臨勿誤　營口牛家屯小寺油坊舊址

昌記公司啓

電話七八〇號

孟索樂達母膏

各家庭必要常備的

孟索樂達母膏五特効

如經試服莫不交口稱贊

主治効能及用法

脚氣保有特效。跌打損傷。挫傷。切瘡。湯火灼傷。頭痛。頭腫。頭迷神經痛。痛疼痲木。感冒頭痛。凍瘡。皮膚皺裂。唇裂。鵝掌風。赤風疙疸。癢疹。遍身瘙癢。汗癬。淫癬。內外痔瘡。纏脚瘋腫疼痛。脚氣。癢疹。小兒懶股。俱可用此藥効力如神。刮鬍。剃頭。然後摘豆粒大此藥先將藥擦迨乾可不受刀毒滅菌力大

其外有謂皮膚或筋骨痲木等抹擦這藥有効蓋從前未曾有之靈藥也

全滿洲各地方大藥房均有經理處

東三省分銷處

東三省分銷處

奉天城內經售處

新興源絲房　小西關
新大藥房　北關
恒興源絲房　大北關
德興絲房　北門裡
同濟堂　大南關
富通源絲房　大南關
民生醫院　大南關
天成永絲房　小南關
德增絲房　小南關
會吉絲房　北市場
慶祥絲房　北市場
同義成京廣貨店　北市場
贊子岡藥房　北市場
春醫院　北市場
福慶永絲房　工業區
泰山玉絲房　第一商場東
歲齡虎藥房　小西門電車路
永年華藥房　小西門電車路
陳記西藥房　鐘樓南
中西藥房　鐘樓南
亞洲藥房　大南門
大成藥房　鐘樓南
歐美藥房　鐘樓南
華英藥房　鼓樓
俗慶合藥房　南門裡
德立宏絲房　大西關
興隆絲房　大西關
源豐號絲房　大西關
同德堂西藥房　大西關
義長絲房　大西關
信義和絲房　大東關
公義合絲房　大東關
興德堂廣貨店　東關
大德生藥房　東關
謙益堂藥房　中街
歐式藥房　中街
隆盛和藥房　鼓樓
經東盛藥房　北關
協和藥房　北關
墨林代藥房　西關
華北藥房　西關
陸華藥房　南門裡
小南門　南關

福音洋行

本店大連市紀伊町三一番
電話三八一二番
振替口座大連三六三二番

福音公司

支店奉天小西關大信洋行

哈德門香烟

純潔確保

美女牌葡萄乾

A. Closet & Company
新加坡經理

第一補血妙品

小包携帶便利
食之香甜滋補
做點心最佳

東三省總經理

大豐洋行

本行　大連市加賀町四番地
電話四二五三番
（夜間）電話四四九三

劉氏樂仙膏諸君注意双童

本堂商標

▲劉氏樂仙膏貼婦女諸病神效

●婦人乾癆●經血不調●赤白帶下●子宮寒冷●行經赶前●行經錯後●因毒小產●久患小產●崩漏下血●小便下血●久不生產●腰腿肚痛●閉經不見●以上各症●百貼百效●不可自誤

▲劉氏樂仙膏貼男子諸病神效列下

●腰腿疼痛●肚痛寒積●半身不遂●手足痲木●肚內寒積●膨悶脹飽●各種瘡症●多年漏瘡

仙膏定價大洋六元中貼大洋二元小貼大洋一元小貼大洋五角加料十二元

仙膏貼法　婦人患病貼肚臍　男子患病貼患處

婦科帶藥女金丹

◀孕婦忌用代藥▶

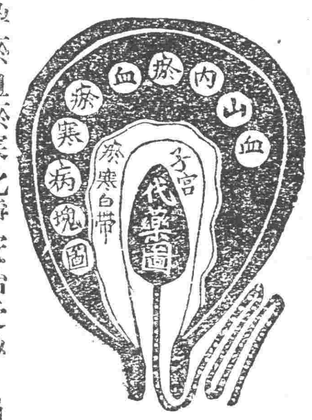

（定價每盒洋貳元）

婦人子宮圖子宮內血山血海內有癥血癥寒有硬病一塊一個帶藥帶到癥血癥寒病塊一處癥血寒硬病塊全化下血山血海內有癥血癥寒白帶

永不受孕癥血癥寒化淨安胎受孕崩漏小便常下血忌用帶藥帶藥化癥血癥寒病塊奇效百發百仲

總售處濱江王陽十四道街老福春堂

舊歷初一十五樂仙膏減價一半本堂濟世活人起見諸君注意

金剛片聖藥

效驗最大

主治

先天不足房事過度手淫滑精乏嗣陰萎短小陽痿不堅房事不久見色早洩老年精衰中年斷傷精神困倦頭暈眼花耳鳴心跳氣急夜不安寐凡因腎部所傷腰疼腿軟四肢無力形容枯瘦戒烟體弱各症新久保效

服法

每日早晚飯前服二片若有房事一小時前服四片白水送下

特效

常服保腎安神身體健壯房事快美補血生精藥性平和四時皆宜老幼男女均可服用非市井春藥品也

定價大洋每大盒二十片大洋二元二四角大盒半打十二元六
小盒五十片大洋一元

代理處

奉天軍署街口　大連華西藥房
大吉祥　安東　大生東　江省中西藥房
小北關電車路　金州　志義成　黑河　泰華西
東北藥行　曹屯店康德記　大同西
全　鐘樓南　四平街源升東　張家灣
全　歐美藥房　郭家店東升合　双城
鼓樓南　公主嶺三合公　華昌藥坊
永年西　長春中西藥房　福厚藥坊
全　天寶堂　張家灣文升東
全　泰和藥坊　程樓　福聚東
全　德和義　克山　綏棱
全　耀廷藥房　德泰和　興農鎮合順成
全　長生藥房　安達　仁和盛
全　華英藥房　佳木斯　吉盛隆　興盛
全　大西關　萬興元　綏化　錦和隆
全　吉林泰華西　盛發和　和發藥局
全　中西藥房　全　同發順
全　富錦　德慶宏　德衡恒　晶昌溪
長春興亞藥房　大德堂　拜泉　順盛福　聚洲
吉林　文生堂　甜草崗福和祥　德慶長　同興長
全　東升達　德魁　即奉上不悞　櫻南大成藥坊
江省　德泰盛　和發祿　欵寄至本行立　遼寧總代理鐘
全　依蘭　德盛長　昌五　南陽山同泰和　德全公

江省中西藥房　通河　德和恒　長春益恒春堂
海拉爾洪順堂　扶餘　慶昌福
海倫　久逢長　慶城　魁發東
久遠長　三岔河同慶和
肇洲　世自堂
全　興元藥坊　全　福生堂
全　復泰書局　全　肇東
興農鎮合順成　天興棧
全　仁和盛　勃利　世慶宏
綏棱　肇順祥　双城次天醫院
全　仁和盛　豐樂鎮同興宏
綏化　錦和隆　肇洲同興長
全　和發藥局　昂昂溪　榮發厚
全　同發順　無處購買請將
全　德衡恒　欵寄至本行立
呼蘭　即奉上不悞　遼寧總代理鐘
德慶長　櫻南大成藥坊
順盛福　發行所
大成藥房

遼遼總代理處鐘樓南